泰東日報

發行所 大連飛驒町六七 株式會社泰東日報社
發行人 井口陸造
編輯人 趙忠悅
印刷人 中村福一

本埠 零售每份五分 每月壹元三角
外埠 每月一元六角 五分半年九元六角 全年十九元 郵費在內 報費先惠
廣告 每行（五號十一字）一日刊費壹元 二指定特別地位加倍 長期另議

友邦日昨舉行觀兵式
天皇陛下親臨式場

【東京廿一日國通電】慶祝紀元二千六百年、將日本無敵陸軍威武、向中外宣揚之紀元二千六百年記念大觀兵式、廿一日天皇陛下親臨御覽、諸兵指揮官朝香大將宮殿下任指揮、於深秋之代々木練兵場盛大舉行、是日、代々木原頭晴空無雲、秋風爽麗、沐天皇陛下親臨光榮之東京管內各部隊五萬精銳、晨即肅然於場內規定位置整列、示其嚴然之威容、此外陪觀盛儀者有列參靖國神社臨時大祭遺族三萬餘人、及文武顯官、外國大公使武官、一般招待者等約八萬人清晨即肯場內拜觀席、拜觀盛儀之市民、包圍式場外圍、肅然恭待行幸、是日天皇陛下御軍裝佩用大勳位及功一級、各副章、有蓮沼侍從武官長陪乘松平宮相、百武侍從長、大場行幸主務官以次宮近供奉、以略式汽車鹵簿、午前八時卅分御出宮城、順路行幸代々木練兵場、八時五十二分百零一發禮砲、轟動代々木原頭陛下於奏君代樂、諸員恭迎中、駕臨式場、立即備御愛馬白雪八時五十五分起、開始御閱兵以燦爛之天皇旗領先、橫山侍從武官御先導、高松宮殿下以及三笠宮閑院元帥宮、諸兵指揮官朝香大將宮殿下、各皇族殿下、陸軍三長官、外國武官等隨後、巡閱場內第一線、第二線、第三線、歷時約四十分鐘、順次御覽各部隊陛下於九時三十五分閱兵畢、於便殿御稍憩、迨九時四十分再備御愛馬、是時、諸兵指揮官朝香大將宮殿下御指揮刀一揮、軍樂隊奏勇壯之行進曲陸士步兵部隊領先一隊一隊各以軍旗領頭作分列行進陛下則一一賜以舉手答禮、工兵部長分列畢、二百餘輛重輕戰車轟々渡來、砂塵四起、地爲之動亦作分列行進午前十時二十五分許、常原道大中將指揮之陸鷲精銳五百餘架、堂堂飛抵上空、作分列式、發揮空陸呼應之莊嚴近代立體戰精華、繼之各種機械化部隊、砲、騎、輜重各部隊作分列、十一時半許始畢、前後歷一時五十分分列行進禮成陛下暫入便殿稍憩後、十一時三十四分再乘玉座語兵指揮官朝香大將宮殿下等諸員致敬禮、軍隊致持槍禮於莊重君代聲中、有松平宮相以次侍立而向東條陸相賜優渥之勅語、東條陸相則恭謹奉答陛下再於奏君代樂中暫入便殿、十一時四十五分於諸員恭送中御發由式場啓蹕玉容爽匯還幸宮城

【東京廿一日國通電】爲慶祝悠久之紀元二千六百年、並逞耀無敵陸軍威武之紀元二千六百年記念觀兵式、廿一日謹承大元帥陛下親臨、由諸兵指揮官、朝香大將宮殿下御指揮於代代木原頭、盛大舉行、此日東京市管內各部隊之精銳、約五萬、由清晨於規定之式場上嚴肅整列、惟俟天皇駕臨行幸大元帥陛下、午前八時半、御由宮城啓蹕、搭乘略式汽車鹵簿、同八時五十二分、駕臨式場、乘愛馬白雪、御閱參加將兵總並天覽步兵、工兵、騎兵各種機械化部隊之分列行進、及陸鷲精銳五百餘架之空中分列式同十一時四十五分、御由式場還幸宮城

天皇陛下渙發勅語

【東京廿一日國通電】天皇陛下、當二十一日紀元二千六百年記念大觀兵式之際、御親閱終了後對全陸軍下賜勅語

勅語

朕茲當紀元二千六百年舉行觀兵式、親閱此軍容之齊整、士氣之旺盛誠深可嘉刻下世局頗騷亂、帝國使命愈形重大之秋、國軍之精強、遂行緊要、甚期汝等倍加奮勵、協心戮力竭股肱之本分、以扶翼天壤無窮之皇運

本日爲光耀之紀元二千六百年祝與之記念觀兵式盛儀、嚴肅舉行、我陸軍將兵、謹承大元帥陛下御親閱同時更賜優渥勅語、不勝光榮者

東條陸相奉答文

【東京廿一日國通電】東條陸相之勅語奉答文如次

△奉答文

逢紀元二千六百年之際特舉行觀兵式、並賜優渥勅語、洵不勝感激、臣等誓益行奮勵努力、以

東條陸相謹話

【東京二十一日國通電】紀元二千六百年記念大觀兵式之際、拜承天皇優渥勅語、東條陸相謹話如次

乃全陸軍之無上名譽、將兵一同、竭唯唯感激、刻下瞻古聖戰、業已第四年、及內外時局、愈形緊迫之秋、我等陸軍軍人、其責務、愈形重大、同顧實祚之無限隆昌、悠悠建國之昔日、神武鴻業之辛苦更誓奮勵努力、以全陛下股肱之大任、奉副聖旨者、深所翹望也

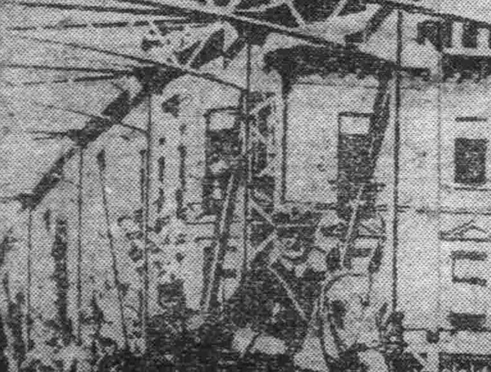

匈牙利軍進駐達朗西瓦尼亞

（圖爲由赫爾梯攝政作先導之匈牙利軍隊）

德軍一夜擊沈
英艦二十六隻

【柏林二十日國通電】二十日德軍司令部發表、數日內德潛水艦、擊沈英輸三十一隻、噸數爲十七萬餘噸、其後據德軍米公式發表、其中廿六隻約十五萬噸、係由數隻德潛水艦於一夜內擊沈者、蓋該英國船團、滿載重要軍需品食糧品等數十隻、貨物船於組織之軍艦嚴重護衛下、駛往英近海、瞬間如可抵英本土、德軍利用月明、被待機之數隻德潛水艦擊沈、德潛水艦、潛航至一發必中之近距離、以魚雷擊之英船相斷沈沒、潛水艦連沈廿六隻輪船、實開戰以來最大戰果也

建川駐蘇大使
廿四抵蘇京莫斯科

【莫斯科廿一日國通電】東鄉駐蘇大使、廿日午後五時由莫斯科承外務人民委員部儀典局長、外交團等奉送、沿西伯利亞鐵道就歸國之途矣、一方建川新駐蘇大使、擬廿四日抵莫斯科、廿六日捧呈信任狀反映三國同盟締結後之世界情勢、最近莫斯科外交界、異常緊張、布爾喬德大使、十五日歸任、十七日會見莫洛托夫委員、東鄉大使、亦於十七日與同委員會談、建川大使肩任後之活躍、與十五日歸任之亞克台駐蘇土耳古大使之行動、同被注視、一方哈特美大使之行動、當美國進行親蘇政策之際、亦頗值注目、歸任後僅與莫洛托夫委員會見一次、英國御此際、嚴守沈默、英蘇關係之重大進展、全然不可期待云

土肥原中將抵東京

【東京廿一日國通電】親補軍事參議官之土肥原賢二中將、偕藤丸高級副官、廿日午前八時四十五分、乘東京特列車入東京、與出迎之秩父宮家御使、一戶御附官、及東條陸相杉山參謀總長、山下航空總監柳大將等陸軍將星寒暄後、逕入自邸、中將憶及部下將士談稱、在乾燥無味國境方面之將士之苦勞、誠非淺鮮

奉天舉行三國同盟祝賀大會

【奉天廿一日國通電】日德意三國同盟祝賀會於十九日午後五時半起、在大和旅館大廣間日滿側有奉天正副省長、奉天正副市長、〇〇部隊長、協和會省市部長、七洋會幹部其他軍官各機關代表、德國側有拉姆在奉天總領事、意國側有安特紐、達普利氏其他在奉德意人約五十名列席之下先唱日滿德意四國國歌開會、次由丁市長致辭、七洋會代表（鈴木國通支社長）祝辭、拉姆德總領事答辭、等於拍手裡終了、並由〇〇部隊長引領三唱萬歲即開祝宴、午後七時此有意義之祝賀會則行終了云

時評

金融協議會與滿洲金融界

匯水

日本大政翼贊會之構成。着着具體化。其之活動。最近亦有積極的展開之勢。該翼贊運動。固非依決議而創新者。純係一般國民翼贊大政。決定其態度也。惟此態度。早經決定。關於政治問題。固無論矣。即關於經濟。文化各方面。爲符合新體制。或加以改組或決行其發展的解消。協力翼贊運動。節節進展。萬端準備業見就緒者。每日在新聞紙上。早有揭載。勿庸贅述矣。吾人曾奪評論。目下世界的政局。已迫於戰時的非常時局。除確立高度國防國家外無他途。所以達到此種結果者。亦純由於我一般國民。對此時局之認識。浸透於腦海中之故耳。惟當此即應新體制時。遭受深刻切實的影響者。確爲我經濟界。即我經濟界受戰時時局之打擊。不但深而大。且爲即應其時局採用新體制時。則我經濟界須加根本的改組。其運命幾經計定。日本內地經濟界。尤其金融界方面。爲自動的進而翼贊大政。組織全國金融協議會。其第一回總會。業已開會。結果。決定出發具體的。翼贊運動。此種傾向。亦可爲我滿洲方面之經濟界所應大加注目之事項也。在上述金融協議會席上。近衛首相懇請經濟界協力生產力供給資金爲國策者。國策。河田藏相闡於擴充力說政府方面之意思。結城日銀總裁。爲將凡有之經濟力供於國家之目的上揭歷高調。此於現下之時局上。殊爲可期待之價值。即結城總裁云。「此次得見結成全國金融協議會者。合爲一個協同體。對應內外新情勢。即將發揮其職責與機能。而爲所欲爲之趣旨。今日金融機關之職責不但須安全確實。保管資金之場所。且爲達成國家之目的。更須置重點於供給所必要之資金。即關於融通。須選別融通地與融通之目的。其需要資金是否眞爲國家所要。並且其資金。果能達到有効的使用目的否關此種々均有詳細考慮之必要」云々要之在乎舉金融機關。傾注於國家之目的上也。當此今日之時局。如此打算。乃係當然之至理耳。不過關於其適用。於技術上宜如何行之。方能達到圓滑與可能。殊有相當研究餘地。同時於我滿洲。關於此種趣旨。宜如何適用而使其實現之。斯亦爲吾人的大爲關心與强要詳加檢討之問題。我滿洲經濟界。尤其考察我金融界之情勢。屆至最近。陷入硬塞狀態者。乃不可否認之事實。然則此種硬塞狀態。由來之原因如何。吾人對不深究我金融界之原因根柢。徒羅首於末梢的對策。不能不表示遺憾。如我滿洲國爲行唱導產業重點主義。其與起因於高度國防國家之要求。是否致乎關於即應其產業性質與重點。並其犧牲範圍等。相信不無我滿洲側之入超依然。其故安在。思之及此。相信尙未澈底者於日滿貿易上。我滿洲產業界。更有進一層的澈底重點主義之必要。又河田藏相會云。期待圓滑供給擴充生產力之資金。然則通觀我滿洲生產力之產業界。果爲有高度國防國家所絕對的必要必需性質否耶。不無尙有容疑之點。換言之。在戰時體制下之今日。對應有整理性質者之產業。依然供給資金。因仍存此種現象。更不能不令人起疑。亦即吾人爲遂行國家之目的。是否對應被犧牲之產業。仍在擴充其生產力。又因擴充其不必要之生產而仍潤澤的供給其貴重之資金歟。對此點。吾人殊有徹底的再加研究之必要。如此向逸脫重點主義之產業。融通資金者。即可謂在滿洲之吾人經濟生活。依然彷徨於舊體制下也。甚吾人希望產業界。更進一步發揮重點主義之眞義。同時更期待將低物價政策。徹底行之於吾人生活樣式中。俾我滿洲之經濟界。金融界。能符合於首相。藏相及日銀總裁等所强調之緊張政策也。吾人如斯言之。並非願我滿洲金融界。再進一步的陷入梗塞。或徒强化警戒之態度也。吾人之觀測。我滿洲金融界。仍未能澈底的達到重點主義之眞意義。似仍有稍嫌當面之一時。未能作永遠之計者。且對實行其重點主義。仍未見有具體的研究。金融界首腦者。雖及戰時國家金融機關之重大性。應在腦府中。始終存於由一般國民生活基底爲起點。向國策線上。使金融機關躍動。勿令其對策有所誤謬之注意方可。尤其我滿洲金融機關。關於融資對照之性質與範圍。努力檢討。不使爲遂行國策之金融機關有所遺憾。是不勝爲之期望也。

强制巴爾幹參加樞軸
德國外交部否定

【柏林二十日國通電】德國爲急建設巴爾幹新秩序、對希臘、猶哥斯拉夫、及土耳其加以外交的壓迫、使全面的參加樞軸之情報並因、駐開羅希臘公使館當局、公式發表德國對希臘最後通牒、如柏林第三國間、惹起衝動、但德國外交部、發言人、十九日否定該報道並聲明如次

茲數日來頗有對猶哥、希臘土耳其加以外交的壓迫强制參加樞軸之風說、此純由於爲釀成巴爾幹不安之英國宣傳方策、德國之歐洲新秩序、爲大陸發展自然的歸趨、巴爾幹諸國參加此種發展的動向、亦爲自然的趨勢、故德國對特定之一國、殊有自外部壓迫强制接近樞軸之必要再對於不能脫離英國影響之歐洲新秩序、採取消極的態度、確信巴爾幹諸國亦爲事態容觀的發展所趨必清算從來之誤謬

蘇兵越境

【東寧二十一日國通電】本月十四日午後六時許滿蘇國境闖山子、有蘇聯兵四名推輕機四件、以徒步兵六名、越國境線約三百米於科布頓河岸偵察一小時許

巴爾幹危機果將到來
德軍準備衝入保領

【君士坦丁廿日國通電】德軍開抵羅馬尼亞後之巴爾幹情勢、各國報道機關認爲係今次開戰以來之最大危機、尤爲決定土耳其希臘兩國運命之重大時機、實質上已將羅國收於翼下之德意、繼之、必將保加利亞完全掌握、一部傳稱、德軍已秘密開抵保加利亞、再最近德意赴該地方旅行者亦陸續急增、即目下訪德意之保農相巴克里亞諸夫氏之使命、亦在强化、與德意緊密待該氏歸國後則必公然標榜親德意、而組織巴克里亞諸夫內閣、此皆最近將來德意對保之準備工作也、再德國爲完全征服猶哥、必期於希土領土內、獲得根據地、申言之、即德意必援保收回希土失地、此外英國目下於君士坦丁、正與駐保公使與駐土大使作重要協議、故本地空氣極呈緊張、待一兩月後、準備就緒、以保加利加爲中心、英對德意之謀略戰、更必表面化、故戰機於愛琴海方面擴大之可能性、愈形濃化矣

所謂「十月攻勢」

高飛 譯

重慶以爲日軍進攻路線有三、即

一、沿揚子江攻擊重慶

二、渡黃河、進陝西、直衝西北路線的咽喉漢中

三、由法印攻擊雲南省昆明

三路、就中尤以這第三路即由法印進攻昆明一路、他們信爲更有可能、據最近情報稱、蔣介石爲協議法印國境警備問題、在昆明召開軍事會議結果、決以雲南省蔣自爲前線司令所、以雲南軍領袖盧漢爲前線總司令、並在國境方面集結、以機械化兵團爲中心的、五、六個師團、專事警備、聽說九月十日他們進而更轟炸河口、老開間鐵橋、企圖遮斷國境交通、以鞏防備、總之、他們向法印國境集中兵力目的除對法印示威、及同各國誇示自己的軍力外、大概也不能不爲預防日軍進攻吧

須來斷方的「十月反攻」準備、果然有成績、果然收到有如預期的效果了麼不然、抗日中國報紙、强大事宣傳、說中國軍在法印國境、已經把日軍擊退云云、然而龍州、鎭南關各地的日軍旗、仍然飄揚在秋空下、那不是天下公然的事實麼

敵方所說的「X月攻勢」「X季攻勢」即豫出一定時期的作戰法、是從去年四月的「四月攻勢」開始的、其後好像「月付」似的、又相繼有了「五月攻勢」「六、七、八月攻勢」等、但那些個攻勢、又何嘗有過一次、沒給我軍擊破過、平心而論、不過從去年十二月至今年一月間於南寧附近戰線、才露出略微有點組織的反攻而已這就是所說的「冬季攻勢」

中國共產黨首領毛澤東、當事變第二年、即昭和十三年七月一日、一開中國共產黨創立第十七年記念日時、發表一篇「持久戰論」大意是把中國事變分作三階段（一）日軍積極、中國軍則取保守態度（二）日軍保守、中國軍則準備反攻（三）中國軍施行收復失地的反攻階段、最後又以中國得勝利作結論

敵人的「X月攻勢」作戰在理論方面、雖與「持久戰論」相符、但至今日、幾連游擊戰、都沒有繼續下去的能力了、何況其他將介石採用攻勢作戰、並非是憑聽了毛澤東的理論他的目的、不過是在著攻勢作戰的名義、以誇示自己軍力未衰、制止共產黨進出、振作民衆抗戰意毅及維持對援蔣諸國的信用而已

現下情勢、內外複雜多端他們能以他的殘兵騙將及此「十月攻勢」於全戰線展開一大總反攻、使日軍震駭、並取回對內對外的信用麼？（續完）

關東州經濟新体制
運動週間開幕

即應經濟新體制、動員關東州經濟諸部門衆人、相率向大政翼贊大道上邁進之大連商工會議所主催之報國經濟運動週間、自廿一日實施、同日午後二時、以同週間最初之行事「團體組合代表者會議」在同商議會議室開催、有三浦州廳長官、石橋經濟部長、別宮大連市長及首藤、相生、山岡商議正副會頭以下、全議員並州內各種經濟團體組合代表者等約百二十名出席、先由三浦長官、就新體制下報國經濟運動之趣旨、有所說明次由石橋經濟部長講演最近之經濟體驗談如左

組織之、於會議所內置支部、以當各關係部門之指導統率、廿三日舉開報國經濟官民懇談會、廿七日開報國經濟講演會

日空軍戰術巧妙
美國人飛機製造技師談

【紐約二十日國通電】過去六年間在蔣介石政府充當飛技製造技師最近歸美之美國人賈爾斯比里氏、十八日談其

一、美國軍人對日本空軍評價過小、誠屬大誤日本有强力之空軍後在中國事變四個年間其活動情況顯著進步技術的亦非常改善、例如最近爆擊此等廣範圍皆集中一場所先以二編隊爆擊後在近處旋廻飛行、第三編隊再行襲來殘餘者、全部出戰、其戰術甚爲巧妙追擊亦頗巧妙

一、蔣介石政府飛機工場有三但皆不能發揮大機能、重慶爆擊非常激烈十日亦繼續爆擊、余數週間皆在郊外生活、今重慶殆已成爲平野云

美輪出帆來遠東

【東京二十一日國通電】爲撤退遠東美僑、派遣之P、T號（一萬二千五百噸）二十日由舊金山出帆、同船擬收容八百撤退美僑云

王委員長訪日

【北京廿一日國通電】華北政務委員會王揖唐委員長、就任以來、爲致謝日本朝野絕大之支援、二十日午後五時三十分、由北京出發帶同隨員、就委員長就任以來初次訪日之途矣、森岡興亞院華北連絡部長官、亦因協議要務同途歸京

英國狡態已露骨
德報稱讚日襲滇緬路

【柏林二十日國通電】德政府當局對滇緬公路再開問題、頗示關心、柏林各報大刊日空軍炸滇緬公路記事、並謂日本斷乎之決意、外交部機關報B、C報十九日表明見解如次

英國再開滇緬公路、乃其激發世界各民族相互紛爭之好例、英國乘雨季、與日本約定封鎖滇緬公路三個月、迨日本根究其生存權決意、彼則棄捨假面、而再開滇緬公路、且彼之多量軍需品、輸送材料、早堆積滇緬國境待機、盡各種手段、使日華紛爭長期化之証左也

於是英國在東亞亦嘗擬捉住各種機會、使民族相互鬥爭、以鞏固自國地位、此種陰謀、必使世界至最後地步而後已

德艦一隻擊沈
英船五萬餘噸

【柏林二十二日國通電】德軍司令部發表

一、十九日夜至二十日拂曉、德潛水艦又行攻擊英護送船團、擊沈商船十七隻、計十一萬噸單獨攻擊法斯奧布法斯軍港布林少佐指揮之潛水艦、亦參加此攻擊、擊沈商船八隻、計五萬五百噸、此二日間、擊沈英國商船三十二萬七千噸

一、空軍十九日、冒耐惡天候爆擊倫敦及中部地、帶英格蘭南部等、對倫敦投射多數炸彈、數處爆發、大發火災、利物浦港灣施設英格蘭南部、中部武器工場等、亦予以有效的爆擊

熱河省肅清工作綜合戰果

【承德廿一日國通電】警務廳發表

熱河省內西部肅清工作、自五月至九月止之警察隊綜合戰果如左

討伐回數	四〇九
討伐累積人員	九、五七九
遺棄屍體	五六四
受傷	三二三
捕虜	六六
鹵獲兵器	
輕自動機關槍	三
自動短槍	一
步槍手槍	一八九
彈藥	九一二
手榴子彈	二七六
馬匹	九五
奪還綁票	三〇

美國總統選舉迫近
兩黨展開爭奪戰

【紐約二十日國通電】美國大總統選舉、距今僅兩星期而已、民主共和兩黨、各進行選舉運動、威爾基共和黨候補、於東部諸州連日演說、作强行軍運動、迨於最近、果有所得到方羅斯福大總統、亦於選舉前日在紐約費拉特費亞、克來文蘭、蘇爾齊艾斯、海得巴等各地演說、去大總統立場、只以一候補資格、作選舉演說、美國大總統選舉、愈趨白熱化突、總之威爾基在於最近一二星期內有驚人進展者、早爲一般政界觀測所公認、據云其攻擊羅大總統重點、繞指摘第三期問題及現政權國防確化計畫進行無成績、進有意外之好結果、微諸上記大勢威氏優勢、雖不能在羅總統以上、惟雙方攻爭、由之逐日接近激烈因威羅兩氏相爭接近、激戰乃所難免也、循於一般推測選舉最後結果、何者勝利其差極微

今日兩大張

註冊商標

預備家庭的福音
造成自体的健康
協和藥

本公司發賣一切藥品均係醫學專門泰斗諸位先生對於東洋及泰西各醫學研究有素且經多年之試驗由精深之藥理學中而定處方之創設立完備之工場採選優秀之原料調製者也

耑治 腹痛 肚疼 胃痛 胃口疼（俗稱心口疼） 氣積 傷食 過食 痢疾 胃弱 停食 吐瀉 胃痙攣

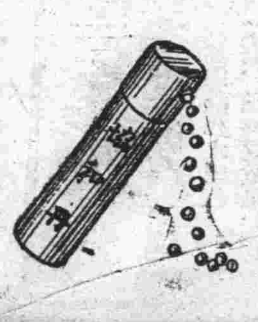

耑治 胃弱、消化不良、頭暈、暈車船、酒醉煙餘、反胃、服之有効

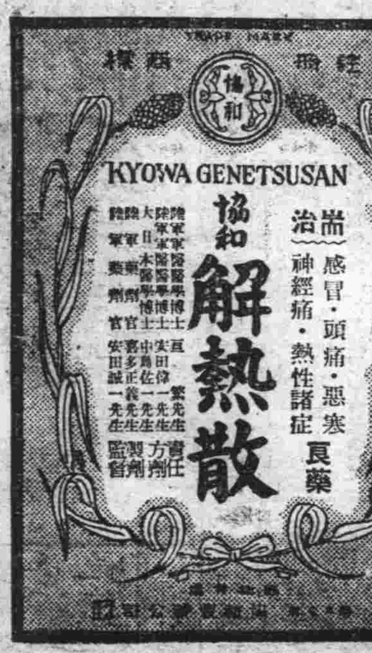

耑治 感冒 痧疹 風濕病 頭痛 神經痛 一般熱症

耑治 火朦、氣朦、風火眼痛 紅絲蟠睛、一切眼症 一經點試立奏奇効

全國各縣均有批發處
代理規章函索即寄

訂購藥品手續

各地著名大藥房均有代售本公司之成药者倘有售罄斷貨時可向就近協和會辦事處接洽一經將藥價由郵匯至後開地址當即遞藥決無遺悞爲優待顧主並不索取郵費

總批發處 奉天市大和區義光街五段二九號
株式會社 協和製藥公司
電話(二)三二二三番 振替口座奉天二一二九二番

製剤所 日本奈良縣御所町

德猶新通商條約成立
兩國滙兌全面調整

【伯爾格來得二十一日國通電】為締結德國並德國佔領地區與猶哥斯拉夫間新通商條約、德猶兩國代表、日來曾在伯爾格來得展行交涉中、因而兩代表、於十九日業將德猶間所議定及德猶通商改訂條約署名已完了、於茲新條約遂告成立、聞此次之條約為全面調整德猶滙兌、將對一新馬克時從來之一四、八〇第那改訂為一七八二第那之比利時、諾威包赫西亞、毛拉維亞舊波蘭領等之占領地域與猶哥斯拉夫內之通商關係

三等 滿錄 木幡 武男
△日文布札通信
三等 蒙古 北 猶三

協和會全國工作員大會

【奉天二十一日電】自康德二年二月以來即行中斷之協和會全國工作員大會、現下即應內外情勢澎湃之新體制所要求、必須實施新轉換之發展、於茲將新行復活、其第一日（公期三日間）自二十日午前十時、於奉天市興亞會館大講堂、中央本部側由三毛副本部長、皆川總務部長、恒吉輔導部長、以下各局科長、主任、首都本部三宅指導科長、奉天省本部山口事務長、外並有各省事務長、等全國省縣職員約八十餘名出席之下開會、首由三毛副本部長宣告開會、朗讀中央本部長之訓示、嗣有皆川總務部長之致辭、依三毛副本部長之指名、以皆川總務部長為座長、更推戴組井奉天指導科長赤嶺吉林事務長為座長補佐、其次有各地區代表報告現地工作之經過、繼入於如次之討論

一、國民組織問題
一、會務經過得於總本部再檢討之問題
一、現地本部委員會運營之問題
一、各級聯合協議會運營問題
一、青少年訓練指導問題

等、始經以真摯之論戰、至午後一時、遂閉會、再午後由座長座長補佐報告工作地區經過、並由各地區代表會員、整理採擇之議題以該議題為中心將進行討議云

大日本青年黨第四次大會

【東京廿一日國通電】大日本青年黨第四回全國大會、自廿日午前十時起、假日比谷公會堂再全國黨員代表六千名參集下、盛大舉行首行遙拜宮城、對皇軍將士護國英靈致感謝默禱、齊唱國歌、調讀宣言、繼有橋本統領作熱烈的雄辯、激勵黨員、並報告黨況後迄十一時始閉會、自午後一時起全員執行市中遊行、遙拜宮城參拜靖國神社、又第二日之廿一日、在赤坂三會堂、舉行全國代表者會議中央政治會議

意機作長途轟炸

【羅馬廿一日國通電】意軍司令部發表、十九日夜我重爆擊機隊、以四千五百啓羅之長距離作無着陸編隊飛行、長驅波斯灣內之英領巴林島、空襲石油中心地、與以製油場、送油管、貯油所等、命中炸彈並起火災、一、於北非洲之意空軍、爆擊兵舍並鐵道、飛行機修理工場云

法政府公佈對猶太人法

【維希也二十一日國通電】法政府、十八日公布猶太人法、一切之猶太人、禁止其就行政司法、外交各部門之高官、並警察官陸海空軍士官及政府補助企業之指導的地位、然其他公職、因在前大戰並此次大戰有功績者、事實上猶太人、因少一切之公職、如斯許可猶太人、爾後則有自由職業、惟不許為新聞記者、工場監督映畫製作者、勝本家、舞台及國畫監督等

興亞厚生大會閉幕

【大阪二十一日電】集盟邦德意及滿洲國中華民國與其他代表者、舉行四日之興亞厚生大會、刻已將預定事項終了、於十九日遂舉行閉會式、此前自午前九時於中央公會堂開總會、有各分科會報告結果、次即可決大會之決議、並決定下次於東京舉行第四回日本厚生大會、於是總會遂告終了、其次為閉會式、奉唱聖壽萬歲、於同十一時大會閉幕、又同日午後二時、舉行大會後節目之大行進、八千名青年於晉樂隊之後、於市內熱唱興亞之歌云

安藤中將建赫赫武勳歸還

【門司廿一日國通電】為華南方面最高指揮官、歷一年十一個月間、樹立廣東周圍及援蔣路線遮斷、武勳安藤利吉中將、今次親補參謀本部、廿日帶同針宮員石少佐、副官榎丸純人大尉、自基港、入關門港之商船高千穗丸、經由台灣、就歸國之途、乘正午拔錨之該船、赴神戶、該中將、對訪問者中將只言「槍後之熱誠支援頗感謝」餘皆緘口、不言、約歷二年間最高指揮官之激務、冒炎熱與酷熱、亦毫不介意、叱咤三軍之猛將軍、默々手揮手杖、而行、眺望秋雨陰霾之海峽、精神頗為怡然自適

日華官民熱誠慶祝廣東更生紀念日

【廣東二十一日國通電】二十一日係皇軍廣東攻略二周年記念日、當廣東市宣呈名實相符之面目一新、在和平反共建國之新體制下、繼向強力更生之途邁進之際、為歡迎此次新任最高指揮官後宮中將、為使強化日華兩國國民提攜之實萬無遺憾的展開之而強化日德意三國同盟貫徹新世界之推進力、及繼續、同時新生廣東躍進之前途、益增期待、一大成果、當茲第三年之際、對此即將進行本格的建設新的建設相貌、其為南方起點之重要性、更將加一層光彩、躍進氣象益形顯著、突破百萬之日華官民「為明日之發展」由衷心醞釀着感謝感激之意氣、今日之廣東攻略紀念日、以廣東更生紀念日由二十日至二十九日、雖在嚴肅之中、亦展開盛大且意義極深之慶祝繪畫、全市皆融化於歡喜之漩渦中

謀地方財政確立化
財政實施重點主義

【新京廿一日電】政府為對處現下之內外經濟情勢、依資金運營之徹底的重點主義、取緊縮方針、一方對地方財政、謀右趣旨之徹底、曩時關於省地方費豫算之編成、通達節減十大方針、更於最近以民生振興問題為中心、痛感政治之地方浸透必要性、地方行政之圓滑的運營、為刻下之急務、以此先急行地方財政、之確立整備、而現行地方稅制々度、國庫支辦金與附加稅主義之二目標、無何等之自立性與彈力性、極度之中央依存、如省固有財源、國庫支辦金之年額除新京特別市、而省固有財源之獨立稅、僅有未滿一千百圓之現狀、故此次政府之意圖地方財源確立計畫、自明八年度、至十年度、為三年計畫、其眼目調整地方財政、再檢討資金制度、省基本財產之增成、負擔區分之確立調整、置重點於稅制度之合理化等、大體已得成案、故最近於國務院會議、上呈其整備要項

德機大編隊襲擊倫敦

【倫敦二十一日國通電】英空軍省發表十九日之德機空襲、自日暮、縱為大規模者、自日暮、歷三回、襲倫敦、以及中部及東北部各都市、倫敦殆已崩潰甚、繼竟至天明、對倫敦及郊外地區一帶、歷廣範圍、破壞民屋及其他多數建築物、已使各處起火

柳川興亞院總務長官歸國

【門司二十一日國通電】於華北各地、約歷一月間、視察各地中之興亞院總務長官柳川平助中將乘二十日晨由天津入關門港之東亞海運樂前丸歸國

奉省公署作成原料配調案

【奉天二十一日電】因施行穀物之增產與日英關係之惡化、以至以印度為特產之輸入難、殊使麻袋原料開那夫及青麻之國內自給自足、更行增加其緊要性、以是奉天省公署乃進行調整麻袋之需給、據此調查、其需要量其達至五、六千條、一方供給則僅有滿洲製麻（奉天工場）遼陽紡麻三社之現在合計生產量、共為一千條、是以其供給力、僅不過需要量五分之一程度而已、至關於需給之調整一節、係由近將創立之麻袋統制會社、以執行之、按據最近政府對國內麻袋原料之配給方針、係將占有全滿生產額六成之遼中遼陽兩縣內之原料、悉配給於遼陽紡麻、其兩縣以外之錦州省及其他之生產原料、則配給於奉天製麻、及滿洲製麻之兩社、準據如斯之統制方針若實行原料配給時、是奉天製麻滿洲製麻二社、均將不能受有質量悉為條件之適中、遼陽產原料之配給、因此則其工作或將立趨困難、亦未可知、故奉天省公署根據調查生產現地當局、作成麻袋原料配給調查案、不日而具呈於中央云

井野農林次官離京歸國

【新京二十一日電】為交涉滿洲雜穀輸入而來滿之井野農林次官、自十六日入京以來即與政府各機關折衝、刻已將要務辦理終了、搭十九日午後五時十分離京之「望」號列車赴京城云

多田最高指揮官慰問太行山脈第一線部隊

【保定二十一日國通電】多田華軍最高指揮官、為視察及激勵在北部太行山脈展開殲滅共匪之戰下各部隊、十九日由北京遵空路抵保定、由機上降下之多田最高指揮官、細即聽取奉中飯沼、部隊長之狀況報告繼與各部隊長同進午餐後至〇〇部隊、視察軍刀術並演習、並在該部隊訓示將兵、繼而多田最高指揮官、由大泉大尉前導之下、午後四時復乘飛機沿諸壘之山峽間、對前線各部隊、歷二小時、視察激勵、由機上對揮日章旗歡迎之各部隊一々投下慰問品、犒勞將兵、夕一刻歸還、保定同夜在保定、寄宿一夜、翌二十日午前八時、由保定驛出發歸燕云

德使赴莫斯科

【哈爾濱二十一日電】於歸國之途上、十八日至哈爾濱斯塔馬德公使夫婦、乘二十日午前十一時發國際列車、受在哈德人關係者之歡送、經由滿洲里赴莫斯科

協和會本部鄰保組織工作

【新京二十一日電】百務皆須本乎新體制遵守新組織進行之時局要請、以致脫却個人主義、而向鄰保協和、全市一家協同主義方向邁進、今因鼠疫發生、其必要性益感增加、但已往之鄰保運動、都市特如國都新京、係給生活者之移動性與所謂知識階級之孤高獨善性之運動浸透、頗為困難、更因都市急激澎漲、故居住者因久居該地、故而進行、尤感困難、然鄰保組織強化之必要性、較此尤為重大故進行市民組織之協和會首都本部、益決積極着手鄰保組織強化工作、首擬以本部委員、分會代表、首都本部事務長設置國民組織強化委員會、充為屬於本部委員會之專向委員長會指導、以各分會之分會員、首都本部市公署、警察署之職員、設置實行委員會、充為分會活動展開鄰保運動、謀組織之整備強化、最末組織之組、以十戶以內為標準、以十組以內為一班、但每戶派出一名之組員、婦人小孩當然包含於組內、故整備強化實現之日、町會當然發展解消、依國民組織即分會組織之方針進行運動、但於二十一日舉行之定例本部委員會、當行最後的方針決定云

華北政委會訪日視察團抵日

【神戶廿一日國通電】華北政務委員會司法官訪日視察團長華北法務委員會主席委員部怡春氏等一行九名、由興亞院通譯官武林正美氏之嚮導、二十日晨七時半乘入神戶港之日滿連絡船抵日、該日午後零時二十分、於三宮驛出發車東上、再同船並有滿鐵總裁大林卓一氏、為出席股東總會亦乘同日午後零時二十六分驛發之列車東上

城子河問題圓滿解決

【新京二十一日電件】同日鐵滿炭之進出城子河開拓團之換地轉出問題二年來、因石炭增產、與開拓兩國策所引起之衝突紛爭、頗為各方所注目、但當局炭礦當局者、間與開拓團側均已相互讓步、成立善後辦法、而告圓滿解決、故城子開拓團、得以於東安省雞西及吉林省舒蘭兩地區、成立分國而更生適向建設之國策、同問題日鐵協力滿炭、於密山炭礦設立、同時即對於補償問題、加以調整、但因炭礦與開拓團兩者間意見之不同、復由拓植委員會開拓總局、於本者進行兩者間之善後措置、但份未達最後解決之希望、不得已更移本問題於總務廳企劃處等、進行檢討、迄至本月、兩者間始表示滿足、最後之條件、而告圓滿解決、由是明年入植之第十次先遣團、已決定入植於前記二地區云

阿部大使在燕動靜

【北京二十一日國通電】來燕中之阿部大使、於二十日午後帶同青木財政顧問、谷萩大佐等隨員、遊覽秋色正濃之萬壽山及紫禁城之秋光、並觀星期日日華人群所遊之各處後、午後與文化團體關係者懇談、關於新文化教育等之指導並聽取現況、對於華北各種建設亦進行協議、該夜同大使主辦之招宴在官邸舉開、招日華各軍官民多數、將滯京前後之宵在和氣藹々裡度過

關東局明年度豫算置重點於教學費

關東局十六年度國費豫算、目下由該局急行最後的查定、惟州廳及市關係豫算、差有相當額之勢繼關東局之查定後、對滿事務局之決定位何因、予諸計書以影響、故其成行、極堪注目

蓋州廳機構之改換編成、豫定於不伴隨新豫算範圍內、而着手者經濟警察之課的昇格等亦於十五年度豫算內施行之水道工事、將碧流河水道工費計於其中則十六、七兩年度繼續為一千七百五十萬圓、佔豫算全部之半額、對大連、旅順兩市之交附金、委讓於市、小學校、公學堂、青年學校等初等教育、行政、士木及道路兩行政所需之經費、以市要求豫算、在可及的範圍承認、使大連市二百九十萬、旅順十九萬（教育、士木略同額）之十五年度交附金約倍額要求、在局查定、刻下祇待兩市當局之諾否、然結局惟教育費、可全部承認、土木關係、不得不承認局之查定、由要求額似能減低、因廢止交附金、對於市之獨立稅財源委讓、尚在考慮中、若以關東洲稅制確立而之但不能實現、此十五年度豫算、為於西大連藤根橋附近出現之滿鐵社宅五百戶、市營住宅二百戶等々約一千戶新住宅街之就學兒童、故新設上藤小學校、大連之小學校、成為二十二校、再決定新設官立女學校之一校、正在選定地點中云

國都娛樂場停止令解除

【新京二十一日電】於十四日以首警佈告、歷一週間禁止之劇場電影、跳舞場業之娛樂機關營業、二十日午後由首警對各署、依據傳染病預防法第二十一條、對娛樂遊藝場之營業停止已解除、而發通牒

土建關係協議會

【新京二十一日電】交通部土建統制科、決自本月二十四日午後一時、於同部會議室要求總務廳、土建協會關係者之參集、協議懇談左記之事項

一、許可方針之改正
二、業者之指導監督方針
三、協會刷新之合理化
四、統制法以外之業者之指導方針
五、關於先支金制度方針
六、關於煉瓦統制方針
七、關於省土木關係主任者會議要開之件

江南秋季之大攻擊
到處收赫赫戰果

【上海二十一日國通電】日軍江南秋季大攻擊收預期以上之戰果、以浙贛線要衝諸暨以及敵軍要據點、幾無完膚、殆被破壞、各部隊自十八日以來到處捕捉殲滅敵敗殘部隊、到敵東部兵團自腹背奇襲鹵獲敵之軍需品、〇〇部隊、十八日對以金圓華同諸暨之殘敵六十七師、七十九師等混合敗敵部隊、潰滅於南方、一仍以向〇〇方面進擊態勢、一方十八日攻略安慶西北方五十啓羅潛山之志摩、永吉兩部隊、繼續向西北方進展掃蕩中、對豪語死守潛山之百七十六師及縣常備隊、與以徹底的打擊、再於該方面、自十月初旬以來之綜合戰果誌之如左

以敵之出擊捕捉殲滅二十八回、交戰兵力第二十一軍、第五十軍、軍合計六千、敵遺棄屍體六百三十九、內將校八、捕虜四十九、槍九三、輕機關槍二、敵之放流機雷處分數二十、餘日方損害戰死十二其他急襲江南敵中央兵團之側背與進擊廣德方面部隊相呼應、而攻略敵陣地之倉塚支隊、於郎溪東方、開始反轉掃蕩、十九日奇襲郎溪東北二十啓羅週城鎮

電信競技會盛大舉行

【東京二十一日國通電】以電信事業創設七十年記念之電信競技會、自二十日午前九時、於中央電信局舉開、全國各地電信局之精銳、並滿洲、台灣、華北、蒙疆、亦參加內有約十名之女性選手、約二百名、歐文打字、音響通信、其他各種之通信作業、素日之修練、而散火花、競技續行充分發揮近代通信日本之最高技術、迨至午後三時、競技遂告完了、對各優賞者、授與遞信大臣賞並其他關係之氏名如左

△日文打字機 附添現字紙受信
二等 華北電々 瀧下 正一
△日文現波鑽孔

更生巴黎之實情

有悠久歷史被稱「為流行都市」的巴黎之昨今情勢恰如在睡醉夢中的人們、予以努力恢復其意識的印象、這種現於部前的新氣象、有一種極強之感

據七月七日之調查巴黎舊市內人口、約一、〇〇〇、〇〇〇人、新市區人口為二、〇〇〇、〇〇〇人、戰前之人口、舊市內二、八〇〇、〇〇〇人、新市區五、〇〇〇、〇〇〇人

右調查後、得知多數住民是由離地歸於新市區及舊市內者、決無錯誤、無論如何、戰後之巴黎人口尚未達戰前之半數、唯祇是人口減少則更生之氣運到處充滿、一時杜絕的鐵道亦已開通、與此復興關係演軍要職責、倘鐵道運輸若圓滑實行時、食糧品及其他物資之供給、亦必圓滑是以能促進之復歸者、亦自無待言

銀行亦再度營業、商店開門、無論何處喫茶店亦有很多主顧在熱鬧着狂飲工業方面空氣、雖不能謂之明朗、多數人們、亦多未有事業來作、然而、並不拘此、巴黎人實在是悠閒有德國兵隊通過時、皆以珍奇視之、對德軍樂隊之演奏、尤表甚深興味巴黎市內數處電影院、雖為德兵放演德國新聞、但免呼一般法人入場、此等電影館、將來之法國人實多、以此各館均無論何時大呈滿員之盛況、於七月十四日之記念日、市內之各新聞電影館、亦均超滿員、此日、多數之法國人於無名戰士之墓前默禱祝然此為彼等悲哀之表現、決非沈默之示威、再德國兵亦對多數無名戰士表示敬意頗為顯然

關於物資及食糧品之配給德軍憲亦於可能範圍供與其便宜、對小兒用乃至病人用之牛乳配給、特為圓滑乃與以注意、史上所保有名的記念碑或國寶的美術品、由公共建築物、除砂袋外、亦借德軍憲之手辦理之於如斯之情勢中、法國一般之人氏、乃信賴一時祕為恐怖之德兵、例如限於一定之咖啡店容許德兵之出入、若法人若作該歡喜出入咖啡店則大為大同彼等有寧為自好、雖於德兵而飲談笑之勢、關於法國之將來外部種々之觀測、乃至意見、對巴黎乃有莫大貢獻、然巴黎之輿論專念於復興乃為最善之方策已行一致

日本「武士道」鑑 忠臣藏 (2)

水口薇陽作 水口照枝繪 聞鶯譯

前言（二）

淺野之家臣

細川（ホソカワ）元臣猶內傳右衛門（ホリウチデンエモン）
山鹿（ヤマガ）素行（ソコウ）
梶川（カヂカワ）與惣兵衛（ヨソベエ）
淺野長矩（アサノナガノリ）瑤泉院（ヨウセンヰン）
大石（オホイシ）內藏之助良雄（クラノスケヨシオ）
同兒子、主稅（チカラ）良金（ヨシカネ）
大野（オホノ）九郎兵衛（クロベエ）
安井（ヤスヰ）彥右衛門（ヒコエモン）
藤井（フヂヰ）又左衛門（マタザエモン）
奧野（オクノ）將監（ショウゲン）
進藤（シンドウ）源四郎（ゲンシロウ）
小山（コヤマ）源五左衛門（ゲンゴザエモン）
吉田（ヨシダ）忠左衛門（チウザエモン）
原（ハラ）惣右衛門（ソウエモン）
片岡（カタオカ）源五右衛門（ゲンゴエモン）
間瀨（マセ）久太夫（クダイフ）
小野寺（オノデラ）十內（ジウナイ）
堀部（ホリベ）彌兵衛（ヤヘエ）
堀部（ホリベ）安兵衛（ヤスベエ）
富森（トミモリ）助右衛門（スケエモン）
潮田（ウシオダ）又之丞（マタノジョウ）
奧田（オクダ）孫太夫（マゴダイフ）
赤埴（アカバニ）源藏（ゲンゾウ）
矢田（ヤダ）五郎右衛門（ゴロウエモン）
大石（オホイシ）瀨左衛門（セザエモン）
早水（ハヤミ）藤左衛門（トウザエモン）
間（ハザマ）喜兵衛（キヘエ）
間（ハザマ）十次郎（ジウジロウ）
中村（ナカムラ）勘介（カンスケ）
菅谷（スガヤ）半之丞（ハンノジョウ）
不破（フワ）數右衛門（カズエモン）
千馬（チバ）三郎兵衛（サブロベエ）
岡野（オカノ）金右衛門（キンエモン）
木村（キムラ）岡右衛門（オカエモン）
大高（オホタカ）源五（ゲンゴ）
吉田（ヨシダ）澤右衛門（サハエモン）
岡嶋（オカジマ）八十右衛門（ヤソウエモン）
武林（タケバヤシ）唯七（タダシチ）
倉橋（クラハシ）傳助（デンスケ）
村松（ムラマツ）喜兵衛（キヘエ）
村松（ムラマツ）三太夫（サンダイフ）
杉野（スギノ）十平次（ジウヘイジ）
勝田（カツダ）新左衛門（シンザエモン）
前原（マヘバラ）伊助（イスケ）
小野寺（オノデラ）幸右衛門（コウエモン）
間瀨（マセ）孫九郎（マゴクロウ）
奧田（オクダ）貞右衛門（サダエモン）
矢頭（ヤトウ）右衛門七（エモンシチ）
神崎（カンザキ）與五郎（ヨゴロウ）
茅野（カヤノ）和助（ワスケ）
橫川（ヨコガワ）勘平（カンペイ）
三村（ミムラ）次郎左衛門（ジロザエモン）
寺坂（テラサカ）吉右衛門（キチエモン）
石塚（イシヅカ）源五兵衛（ゲンゴベエ） 每好（ツネヨシ）
大石妻（オホイシ）後香林院（カウリンヰン）
二男吉千代（キチチヨ）
三男大三郎（ダイザブロウ）
天野屋（アマノヤ）利兵衛（リヘエ）
村上（ムラカミ）喜劍（キケン）
和久（ワク）半太夫（ハンダイフ）
清水（シミヅ）一學（イチガク）
小林（コバヤシ）平八郎（ヘイハチロウ）
佐星（タラボシ）立番（ゲンバ）
金田屋（カネダヤ）阿蘭（ラン）阿輕（オカル）
掘部（ホリベ）的女兒後妙海尼（メウカイニ） 其他多數

主要地名

江戶（エド）（現時之東京）
京都（キヤウト）大阪（オホサカ）播州（バンシウ）
赤穗（アカホ）但馬（タジマ）豐岡（トヨオカ）撰（[illegible]）
名）泉岳寺（センガクヂ）（江戶之一地名）
箱根（ハコネ）淺草（アサクサ）（寺名）本所（ホンジヨ）（江戶之一地名）
山科（ヤマシナ）（京都之郊外地）島原（シマバラ）（京都之一地名） 其他

新東亞士女的
赤がら赤毛染
白髮紅毛安全染色
（將本品溶解於水中立刻可以染着）

在帝國大學化驗室苦心鑽研竟告成功的白髮紅毛染烏法

從來白毛染的製法、多由猛毒素之齊阿民與過酸化水素相混合而造成或係哈古羅式（染齒法）却無大別、前述之成品、用之既久、髮斷乾枯、若長年使用、在不知不覺中、而使內臟諸器官受其摧殘、乃至弱化、且可達成孕婦的死產流產等不幸之原因、其弊害多端指不勝計、甚至遺害子孫、使後代蒙其災殃……

對於染髮諸位的警告

後者所述、亦足使內臟器官、受其毒害且染色亦不能徹底滿意、缺點極多……

「納言」係由帝大化學實驗室、苦心研究而成者、就中一切缺點、完全改良、而成識美譽之近代染髮劑、確屬專門學者之獨特新發明

使用本品、毛髮一根不斷、隨手可以染成黑如烏雲的美髮納言染髮之成績、極為美滿、且肌地擦拭、極為容易

倘未曾用過「納言」的諸位、萬勿久被賤品劣物所迷惑、請速採用本品、一經試驗、管保喜出望外、而得美麗的烏髮、本品自問以來、久承近代士女賞用、有口皆碑、好評震耳、徵諸各埠所來之感謝函件、便可證明本品之暢銷實況矣

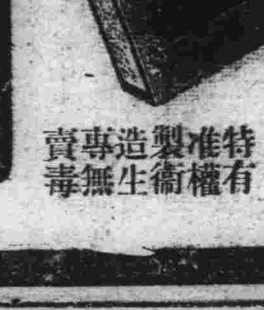

特准製造專賣 有權衛生無毒

在最短時間內、可將青年男女頭難看的紅毛、鬢髮染成極明媚秀麗的美髮

ナゴン 納言

全國各百貨公司大藥房皆有出售

☆鼻子不好則腦與身體面貌亦必不好

最迅速而正當的治療新方法

鼻涕常流 鼻氣不透

流鼻涕…鼻氣不透…臭…乾…嗅覺不良人等乃罹患蓄膿症…肥厚性鼻炎…萎鼻…鼻加答兒等惡疾病之証據而發不快、必陷入極度之腦神經衰弱、若於頭部頭重、記憶力與努力、大形減退且耳胃腸、亦至不好、身體中最生產細條病工作業書皆不能進行◆如罹鼻病、何以腦內臟而貌自不良乎？◆危險的鼻病之診查法與治療法◆何種食物不宜乎？◆日常生活之注意、鼻病一切之疑問、一讀「鼻與腦解說」之書任何人亦能了解…罹患鼻涕病者希望、必定實費贈呈…鼻子不良之人必在下記症狀之內在病狀之旁畫上〇印將其閣下用信郵至（但同封須附一角郵票一張）則必將閣下之養生法與詳細之注意事項、與書一同、全部送上不誤

日本東京市芝區附佐久間町二丁目二番地
★申込所★ 確報堂藥品部

病狀報告用紙（2）

鼻汁	多、少、濃涕、鼻涕、青黃色、臭、乾、
鼻塞	不塞 時常塞住 左右換班塞住、一方時常塞住、雙方皆常塞住
嗅覺	知味、稍知味、一點不知味
其他	頭痛。頭重、視力弱、耳聾、耳鳴記憶力思索力減退喘息、失眠、鼻氣臭眠發鼾聲越睡越乏鼻涕流入咽喉、鼻壁呼吸困難、張口睡、胃腸不良食慾衰退

健康多熱情

美滿如同中秋月

遺精滑精……辜負良辰
早洩腎虧……月圓易缺
發育不全……美景難逢
腰痠背痛……熱情難久
神經衰弱……夫婦同悲

夫婦為終身之伴侶、若熱情消失、則難以偕老、然丈夫精足神旺、則愛情如火如荼、美滿無比、賽似中秋之月、[illegible]

（1）

日東拓殖農林製
日東紅茶
三井物產發売

簿記免費函授

募集學員

簿記學是個人應有之常識加以現在社會之需要、趁此免費之機會有志者請以印章附郵四分郵票（不要回信）（合乎適用）

佳木斯鄉大同街四四八番地 崗田簿記傳習所 教授 李崇田

滿系經濟新体制座談會

本報主辦

州民亟應無分日滿 確立一元經濟機構

佐藤局長致辭

現在世界遭遇非常時局，不單政治上，就是經濟上其影響所及，也很廣汎而深刻，在這樣的時局下，我們大連經濟界，當然不能例外的了，然而我們滿系經濟機構，仍有舊態依然之觀，本報今天就爲的是和各位談々用什麼方法，使這舊態依然的我們大連滿系經濟界適應這個世界戰時時局，順乎新體制的潮流，對於現在各商會過去的功績，當然不能加以否認的，今天所要談的不過是爲適應新體制，用何方法，最爲圓滑且簡便，爲了適應新體制若由官廳方面，來強迫發動，則爲大家計，頗屬無趣，現在最好，由各位協力，自動的且圓滿的順應新體制的潮流，爲我大連滿系經濟機關打算，才是最好的方法，所以今天才在這兒舉開這個座談會，因本人不擅長滿洲國語故邀早川氏爲座長

日期——十五年十月十九日午後一時
地址——大連商工會議所

出席者
張本政（大連市商會會長）邵愼亭（同副會長）劉仙洲（同副會長）薛餘堂（同書記長）呂彥芳（同常任董事）王少臣（大連西崗商會副會長）呂作新（西大連商會副會長）畢殿魁（同許萬亭會長代理）魏樾高（同書記長）等

旁聽者
石橋州廳經濟部長、伊藤州廳調査室主査、首藤大連商工會頭、長永大連商工常任理事

座長
早川日滿實協囑託

本報側
佐藤編輯局長、張洪五本報囑託、柴田、劉、郭（記者）

早川氏 今天鄙人被推爲新体制座談會的座長，經濟長識，又不擬即缺乏，長滿洲國語，即被推爲無可辭却，願與諸君開陳意見，同座談，先請石橋經濟部長說明時局下之經濟現狀

石橋部長 敝人是石橋經濟部長，今天承大連商工會議所及大連市各商會代表擬允光臨，討論日滿經濟機構問題，很有意義，諸位都知道，現下世界一般狀態，極爲複雜，其中關於經濟問題，完全出乎想像以上，這亦由種々原由，一言以蔽之，經濟上之窮途，是其最大原因，査前次歐洲大戰，於人類幸福，毫無貢獻，是我等東亞民族，知之最深的，爲根本打破因此結果而生的舊秩序，謀經濟的合理化，在人類生活上樹立永遠的秩序，而確立經濟新體制的要求，浸假成爲滿洲事變，而支那事變而成爲歐洲大戰，惟此次歐戰的出發點，是在打開經濟的絕境，所以和第一次歐洲戰爭很有重大意義，日本自從滿洲事變以前，對於這種經濟合理化，即考慮，日本內地以及關東州和中國的，經濟道聯，而樹立經濟新體制，可惜當時伏在的世界情事，不容這種新的指路，直到今次事變並歐洲大戰，始引起世界新經濟體制之發動，我東亞方面，日滿華圓集團經濟之確立正急速進展着，到此成爲問題的，是日滿華一體經濟機構之整備，用何形體以確立之，我關東州，爲順應此種指路，對於關東州經濟新體制組織，亦極力考究對策，現在我的意思是這樣，滿人與日本人應當沒有區別，州民日滿百四十萬，應當結爲渾然一體，在一元化的經濟組織下，確立新的關東州經濟機構，關東州民籍，不久亦將照日本法規制定，變從前滿系日系某種程度之區別，而爲一體化，這不外日滿結合體之關東州政治，經濟新體制光輝出發的一個左証，關東州經濟的新方向，當然基於世界現正躍動之統制經濟，完成東亞共榮日滿華一體高度統制經濟之一翼，自不待論在完全統制經濟機構下達成戰時下物資生產，配給消費之綜合目的，目下物資的節減不外綜合目的達成之一階段，今我等正在戰爭，爲世界平和東洋永遠平和之樹立而戰爭，爲日本滿洲中國新共榮圈之確立而戰爭，爲達此目的，從來之自由主義經濟，不能不放棄，同時對於生產配給消費加以調整，而綜合統制之乃當前問題也，是我等州民之宿題，總之，就是怎樣在一體化之經濟機構下，謀生產配給消費統一之合理化，這是當前的問題，這個需要一種新的經濟組織，因其必須新的組織，諸位諒能知道，現在對於備要組織新體制經濟的滿系市商會各位，關於國策即統制經濟實行目標加以說明，諸位知道奢侈品之制限規則，已經發布，八月二十五日起然止輸入製造，價格制限規則亦自來年一月一日，準照日本內地實施，他如米及砂糖，亦自十一月一日，改爲傳票制度，至於雜穀尤其小麥粉之類配給量非常限制，關東州小麥粉配給量過去一月二十萬袋，此爲絕對必要量，可是已經減少五萬袋，每月分配十五萬袋，至如雜穀雖未實施通帳制，但高度之配給統制已有實施必要，追自一月一日起商品公定價格一旦實施，滿系方面商業統制將比從前強化，現在既然以此類問題爲實行目標，從來之滿系經濟機構，究難充分圓滑應付下去，過去，經濟機構，即現有各商會，亟應自發的設新體制經濟組織，與當局協力，以期配給消費等以日滿華自足經濟之確立，事變要求關東州經濟機構從新發之事，過去三十有餘年協力於日本統治行政之洲滿人最大使命也，人口占有九十萬之滿人，業非僅滿人，即日本人亦已爲洲民，即關東州並無日本人滿人之區別，更亦無此名稱之必要，依大政翼贊會成立，日德意三國同盟，我等前進之途，業成一體，決定前進方向之今日，並非滿人，即以州民之覺悟，願熟覺余言，今日之懇談會，願以爲有意義的，此事係主辦泰東日報與日村石橋，衷心所希望者

早川氏 石橋部長所說過的現下經濟現狀，實爲滿人方面應取法者，又應增進順應新體制的覺悟，對於州內滿人的經濟統制，刻尙在中途，究竟對於滿人方面，應取何種措置，要請向大連三商會會長，說明現在經濟統制的對策，先請大連市商會張會長開陳意見！

張會長 本來滿人方面的經濟統制，無何可言，惟按官署的指示方策，而協力進行，就中關于配給方法，可說尙欠圓滑，現有一般貧民，購之不得，亟待配給，殊感困難，然據我的意見，對於配給一事，應以貧者爲對象，先行準確的調査，使彼備給不宜過剩，又不宜不足，對此願請當局想一完全的辦法（未完）

東亞必需輸出組合 擬於來年即行開業

【大阪二十一日電】日本東亞必需品組合聯合會，基於蠡者商工當局之慫慂，對往金票集團之輸出調整事務，爲期圓滑計，故行合併該會加盟十六地方必需品輸出組合，爲新設單一之東亞必需品之輸出組合刻正計劃中，然於十九日假大阪各工會議所召開理事會，已作成左記要項之組合章程案，當經各組合代表，已行合併契約書之簽字，故該組合員已於十三日各行舉開總會，但關合併解散之決議，定於十二月廿六日舉開新組合之創立總會，擬於來年即行開業

一、名稱，日本東亞必需品輸出組合
一、目的，本會爲振興往關東州，滿洲，中國及香港之商品輸出，故對當聯合會辦理商品之輸出，加以統制，並行其他必要之施設爲目的
一、地區事務所，主要事務所設於東京，並於大阪，神戶，名古屋，廣島，福岡，札幌，均行設置事務所
甲，關於所屬組合之營業統制
乙，所屬組合員之辦理商品委託輸出及買收輸出
丙，所屬組合員之辦理商品輸出，蒐旋，保管，選別，包裝及裝運並檢査
丁，對於所屬組合員，以其營業上之必要商品買收，營業者之債務保障，及組合員之貯蓄普及
戊，派遣視察員，開辦樣子市行開拓擴充銷路之必要施設
巳，情報蒐集及調査並其發表
庚，參考所展示會之開辦及參加
辛，對於所屬組合員之信用，市況商品其他之調査
壬，關於所屬組合員之營業，所發生之紛議，說諭，判斷，及其他必要之事項
統制市場，爲關東州，中國，滿洲
職員，理事二十六名，監事三名

本市民需之麵粉 月杪當可進貨

市民待望從速配給補助食品小麥麵，本月份已至末旬仍無任何良好消息，對此一般民衆無不徒喚奈何，而査關東州小麥粉輸入配給實業組合側，刻以在庫數不足十萬袋爲繼續配給計，刻正在友邦關係方面交涉從速輸入，以便於配給一般用戶，與配給加工者，據聞關於麵粉之輸入前曾在日本定購多量，倘未輸入，預想在月末，或可到來亦未可知，麥組合側則以到來後即行即時配給云

日本夏秋繭減收

據農林省發表，截至昭和十五年九月廿五日之夏秋蠶預想收繭額，共爲四千二百廿六萬五千九百七十貫，其中白繭四千二百廿五萬六千四百七十貫，黃繭九千五百貫，若比去年夏秋繭收繭四千六百七萬一千八百九十三貫，減少三百八十萬五千九百廿三貫（八分二厘）然其減收之原因，係受去年旱災所致，就中國地方及近畿四國之一部地方，雖示增收，惟因其他地方之減收，以致生產不良，茲將近年之夏秋蠶收繭額列次（單位爲貫）

年	夏秋蠶收繭額
昭和十年	三七、八〇〇、五五七
十一年	四一、四九九、七七九
十二年	四〇、四六八、四四〇
十三年	四四、五九三、〇〇二
十四年	四六、〇七一、八九三
十五年（豫想）	四二、二六五、九七〇

（截至九月廿五日，單位爲貫，△印爲減）

	豫想收繭額	比去年收繭額
總數	四二、二六五、九七〇	三、八〇五、九二三
北海道	八〇〇	二六五
▲東北區		
青森	一六、三七〇	九六三
宮城	六九〇、九三〇	一五九、〇九九
山形	一、一三一、九三〇	一六五、八七〇
▲關東區		
茨城	一、六五五、九四〇	三八八、一七三
群馬	三、四二〇、六八〇	六七四、五七一
千葉	八九四、七八〇	三四、九七一
神奈川	七三三、三二〇	一二五、三三三
▲北陸區		
新潟	六四一、六九〇	四三、四九四
石川	一七〇、〇九〇	一三、五九三
福井	九三、〇〇〇	六〇四
▲東山區		
山梨	二、六〇二、二〇〇	二一七、五七六
長野	六、三二八、一七〇	三六六、三三〇
岐阜	一、七三三、一三〇	八九、六八三
▲東海區		
靜岡	一、〇一六、七二〇	二二三、八四七
愛知	二、七四九、三三〇	一八九、九四九
三重	一、三四〇、六九〇	一六八、六四四
▲近畿區		
滋賀	一六八、一〇〇	七六八
大阪	六、八三〇	三一四
奈良	三〇三、三三〇	八、一九三
和歌山	三六七、三三〇	四一、三三三
▲中國區		
鳥取	六二六、一六〇	三一八、五九三
岡山	四四五、五〇〇	九四、六二四
山口	一〇六、〇三〇	二、八八三
▲四國區		
德島	八九五、五五〇	八〇、四六三
愛媛	八七三、一三〇	四〇七、二七二
高知	五九一、五一〇	一五〇、九四〇
▲九州區		
福岡	五三七、九七〇	二七、三二八
長崎	三五、六四〇	一七、四〇八
大分	七三〇、八四〇	九六、八九〇
鹿兒島	六二一、七三〇	一六六、六六六
沖繩	八六、七一〇	一六、六六六

重要商品解說 罐頭之一（二）

種類說明

甲、水煮罐頭，其原則以保存爲近生狀態者，以湯煮或蒸煮之罐頭，即少加食鹽或香料，爲一般所稱之黑板者

乙、帶味罐頭，其原料乃加各種且帶味之材料所調製者，如大和煮及佃煮，乃罐頭中之銷路最廣者

丙、油漬罐頭，以原料與鹽漬蒸煮乾燥，其上附以食用油，爲丁頭之精製者之成熟面分高低

丁、糖水製罐頭，爲果實罐頭所多見者，然其所調製之原料，仍以白糖與水煮之

戊、漬物罐頭，此以福神漬之蔬菜及果實所調製者外加白糖，清醬，醋，麵醬，酒餅等所製成

其標準型

再據其產地，分爲輸入品及國產品，後者亦分爲東洋品，外地品，俄領沿海工船製品等，但據容量罐型，而種類亦爲複雜，則容量與罐型，均以日本罐頭協會爲中心，漸次統制，但其無論何種種類，其標準型爲一英磅，一箱均裝四十八個，但乃世界各國之標準型，再陸海軍爲特別規格，於此說明省略之

生產狀況

欲知日本罐頭之生產，狀況如何？惟據日本罐頭協會調査，昭和十二年內地外地，俄領，工船等之總計爲千三百十五萬箱，價格已達一億七千一萬九千二百八十三圓之多，此較日滿戰爭後之明治三十年至三十四年，五年間平均十一萬五千百三十七箱，金額九十四萬二千四百五十五圓，其數量實達百十四倍，價格亦激增百八十倍，再與日俄戰後之明治四十年乃至四十四年五年間之平均比較量增二十四倍，價格亦增四十倍，尤其較與明治二十七年之二萬四千箱，明治三十八年之八十萬箱，均顯異常之銳增，此由所謂日清日俄兩戰爭之特別事情有以致之，各年次之生產額錄如次（單位數量千箱價格千圓）

	數量	價格
明治三十年 三十四年 五年之平均	一一五	九四三
明治四十年 四十四年 五年之平均	二、七〇一	四、一四四
大正十年 十四年 五年之平均	二、七〇一	四〇、四九七
昭和元年	三、七三三	五一、七三三

	數量	比較價額
昭和二年	三、五一〇	六〇、七三三
昭和三年	四、三六〇	八〇、三三五
昭和四年	四、三三九	七〇、八一六
昭和五年	四、五七七	六〇、二三一
昭和六年	五、一〇六	六五、三五八
昭和七年	五、一〇六	六五、四六八
昭和八年	六、六三〇	八〇、九八〇
昭和九年	七、一六〇	一三二、七三五
昭和十年	八、六七二	一三〇、二三三
昭和十一年	一〇、九五〇	一七〇、八九七
昭和十二年	一三、一五〇	一七一、〇一九

次就畜產，水產，果實，蔬菜等之罐頭種類觀之，以日本占水產罐頭總生產額約五成，居於高峯，其種類亦均爲水產品，茲將昭和十二年中之各生產額誌左（單位數量千箱，價格千圓比較%）

	數量	比較	價額
水產罐頭	七、七七五	五八、八	一二八、〇三四
果實罐頭	二、八七九	二一、九	二〇、八二〇
蔬菜罐頭	一、二九六	九、八	一三、四〇〇
畜產罐頭	一、二〇六	九、五	一八、九六五
計	一三、一五〇	一〇〇、〇	一七一、〇一九

再將年産十萬箱以上之品種名錄次（昭和十二年生產額）

△畜產罐頭—煉乳，牛肉
△水產罐頭—鮭，鰕，鱈，鮪油漬，蟹，味付鯖，味付鮭，水煮鰯，水煮鰮，香辛料漬鰮
△果實罐頭—橘子，鳳梨
△蔬菜罐頭—竹筍，小豆，福神漬（未完）

滿洲雜穀對日出口 農林次官交涉成立

爲滿洲雜穀輸入交涉入滿中之井野農林次官，十六日入京以來，業與政府關係機關告終其交涉要務，當乘十九日午後五時十分由新京出發之望號快車赴京城矣，離京之際發表談話，大要如左
余曾與長官以下各關係者就日本米穀問題中心之東亞食糧問題開誠佈公交換意見，余將本實情善加說明與求諒解，鑑及此種逼迫情勢，須得滿洲側作十分之雜穀援助，關於其數量方法等，似於今後決定，即在物動計畫策定時決定，因獲得滿洲側之十分援助，故余之目的遂告達成，然新增產計畫，尙未具體化，勢必基於包含日滿華之綜合計畫立案不可，故決定今後似有開一次三國間磋商會議，當然新計畫，置重點於米之增產，對開墾地及鹽田等，亦在計畫中，然之事，惟因他料有不足之虞，滿化之生產分配率不足之分，須補之以豆餅及其他，當然亦非增產不可，又該次官，途中京城爲與總督府就內地移出米問題，實行懇談，於朝鮮逗留一兩日始能歸任云

人造絲市情猶預 賣買兩無成交

人絹纖維及同織物，並人造毛同纖維織物等，狂浮以後，幾無囘頭之勢，乃前者由關東州廳經濟當局准予出口至華北各地，懷其批發市價以此人情稍呈快狀，但吞吐日來以一般人情看快，致交易突呈不振狀，按此一般人情則仍有再提之望，見所有存貨殆爲大價，更以一般交易，向來以感快感不貴，日來之人情人絹織物交易竟示不動，至於小賣則市價仍未能提價，同時市內各綢緞舖之生意，以此均告不振，在此以小賣價似仍爲高，在小賣前者雖制價二成，乃至三成，但爲高似爲太高者云

州內金融界 漸發揮健全性

據大連票據交換所，九月末之同所組合銀行帳，存款爲二億九千九百八萬七千圓，放款爲一億○四百八十三萬七千圓，存款較前月末，增加一千四百八十五萬八千圓五、二%，較昨年同月增加三千三百六十四萬二千圓二一、七%，放款較前月減少九百三十二萬八千圓二、二%，較昨年同月增加七千五百三十八萬一千圓二一、六%，似此存款較昨年及前月增加，乃因全州民消費規制徹底，增加貯蓄之所以，一方對現下關東州貿易之一時的停頓，或將來轉換予以前提也，他方放款較前月減少，乃州內金融統制，乃至禁止之効果，同時亦可証貿易資金需要減退，再較昨年同月八月之增加率爲低下，即以較前月存款增加，放款減退之現象，逐次表呈州內金融之健全性，此亦抑制金融膨脹之所以也

△九月末國籍銀行帳調（單位千圓）

	存款	放款
日本	一六九、四四七	三三、五六五
滿洲國	一二〇、六二一	六六、八二三
外銀	八、九九九	五、四五一
計	二九九、〇八七	一〇四、八三七
前月	二八四、二二九	一一四、一六五
前年同月	二六五、四五五	二九、四五六

滿洲生命九月實績

滿洲生命九月中之實績如左（單位千圓）

	件數	金額
一、截至月初之契約	七五、三七七件	一一〇、四八二
一、增加	四三〇〇件	七、四六三
一、減少	一五四四件	一、九六四
一、截至月末	七八一三三件	一一六〇〇〇

高粱工業會社 籌備就緒近將實現

高粱以穀及稈爲中心之加工業，曾以資本金二百五十萬圓所設立之高粱工業會社，除高粱之精白及保存之方法研究而外，此次爲其加工業本格的進出具體化，故於蘇家屯購置建築用地及收買資材，均已完畢，已着手建設，然該社除研究滿洲年產約五百萬噸之生產高粱精白貯藏等外，遂利用高粱殼而行加工業，而高粱乃爲滿洲之主要食料，故利用其不用部分之價值，頗爲期待，澱粉等，均具於廣範圍，如是其新興工業之新機運，各方面均極爲期待，再該工場第一期之目標高粱處理數爲二萬噸，穀皮爲一千噸，飯苦得細淚得爲一萬餘噸，麵醬滑醬爲八百噸，精製澱粉爲三百七十噸，粗製澱粉爲一千五百噸，克歲伊爲二百五十噸

州內雜穀 近將買收

關東州主要雜穀配給實業組合側，爲期州民食糧安全計，決行依州廳當局所定之法價，而收買州產主要雜穀，如高粱包米及小米等，但對收買價格，刻尙未定，據組合側謂，由州廳決定法價後，即行開始收買，現對於收買事項，刻正在籌中云

棉製品統制法改正 年內當可公布實施

因綿業聯合會之改組擴充，並纖維聯合會之擴充，對於綿線棉布，人絹人絲等主要衣纖之全分野，決行一元的統制，因此政府則對康德六年三月公布之原棉綿製品統制法，決行全面的改正，刻正起草中，至遲年內當可公布實施

前場商況

大條與匯兌（十月十九日）

倫敦銀塊	二三弁六分七
同期貨	二三弁八分三
紐約銀塊	三四仙四分三
孟買銀塊	六二盧比六分元
英美匯兌	四弗〇分〇
美英匯兌	四弗〇二分五
英日匯兌	一先二辨二分一
英中匯兌	〇先三辨三分三
英法匯兌	辨格爾
紐約股票	三月一二七盧比四分
英鎊股票	三月一四〇盧比二分一

◇神戶滙兌

同那克荅	二弗〇分〇
	一弗〇分〇

◇美麥（日美買實）

日美	二三弗一六分七
日英	一先二辨三分五
買實	二三弗〇二分一

◇支加哥小麥

十二月	八五仙二分一
五月	八四仙四分一
七月	七九仙四分三

◇美棉換算（無漲落）

現物	九仙七七
十月	九仙四八
十二月	九仙四〇
一月	九仙四六
三月	九仙三六
五月	九仙一七
七月	八仙七六

◇印棉換算（漲四角五分）

市勞其一月	四盧比〇分一
蘇拉姆一月	一二盧比〇分〇

雜糧行市（十月二十一日）

◆雜穀現貨行情

品名	參考價	品名	參考價
大麥	一三、〇〇	燕麥	八、五〇
小麥	一〇、〇〇	赤小豆	二二、五〇
包米	一〇、五〇	白小豆	三三、〇〇
小豆	一三、五〇	雜小豆	二三、〇〇
小豆	一四、〇〇	江豆	一四、〇〇
青豆	一六、五〇	大米	三三、〇〇
大米	一三、〇〇	元米	一五、〇〇
小米	一四、〇〇	落花生	二〇、五〇
花生仁	二五、五〇	秋子	九、〇〇
瓜子	四〇、〇〇	勝米	一八、五〇
苜蓿實	六〇、〇〇	蕎子	一六、〇〇
棉實	六、〇〇	雲豆	一二、五〇
稷子	一八、〇〇	迷子	二三、〇〇
谷子	一三、〇〇	粳米豆	二〇、〇〇
稗子	八、五〇	白眉豆	一六、五〇
與豆	一三、五〇	黑豆	一三、五〇
青豆	一三、五〇	大麻子	一三、〇〇
小麻子	一八、〇〇	蘇子	二六、五〇
物麻	二七、〇〇	蘇子油	四五、〇〇
黑蘇子	一三、〇〇	落花	四一、〇〇
大麻油	四、〇〇	生油	[illegible]
子枚餅	二、四〇	檞餅	一四〇〇

（附考）
單位—金建，裝新麻袋，帶袋百斤之價格，包米，落花生，花生仁，撇餅爲舊麻裝，苏子袋舊麻袋帶皮百斤之價格，油類爲百斤去皮無容器

股票與商品（十月二十一日）

◇大連長期股票

品	現卯	期卯
五品 放	二二三	二二五
中	—	—
收	二二五	二二七

◇短期股票

	放盤	大價	小價	收盤
五品	二二四	二二三	二二三	二二三
大新	二三五	二三五	二三五	二三五

後場商況

股票與商品（十月二十一日）

◆大連長期股票

五品	現卯	期卯
放	二二六	二三八
中	—	—
收	二二六	二二八

◆短期股票

	放盤	大價	小價	收盤
五品	二三四	二三四	二三三	二三三
大新	五三一	五三一	五三三	—
東新	一〇八〇	一〇八〇	一〇五三	一〇五三
鐘紡	一三八	一三八	一三九	一三九
新鐵	七六七	七六七	七六〇	七六〇
滿業	六〇五	六〇五	六〇三	六〇三
帝人	七六四	七六四	七七九	七七八
日魯	五九五	五九五	五九五	—
郵船	五九三	五九三	五九三	—
商船	七九	七九	七九	—
東電	三八	三八	三八	—
日鐵	六九	六九	六九	—
日鑛	五二	五二	五二	—
日石	六六三	六六三	六六六	—
日管	六五七	五四	六五七	—

◆大阪棉花

十月	—	—	—	—
十二月	七七五〇	七七五〇	—	—
一月	—	二月	—	—

◆橫濱生絲

現物	—	—	—	—
十月	一四七二	一四六九	一四四一	一四五九
十二月	一四二二	一四二九	一四四〇	一四〇七
二月	一三九九	一〇〇三	一三九七	一三九八

◆大阪綿布

十月	一九七〇	十一月	三〇〇
十二月	三五三〇	一月	三三五
二月	三四六五	三月	三五五
四月	三五八〇		三五八五

◆大阪棉線

十月	三三七〇	十一月 三五七〇
十一月	三五七〇	十二月 三五八〇
十二月	三五七〇	

◇金魚棉線 ◆鷄子棉線 ◆白鐘棉線

十月	三七四〇	十月 三七四〇
十一月	三七四〇	十一月 三七四〇
十二月	三七四〇	十二月 三五七〇

◆神戶餅 十月二十一日

十月	—	十一月 —
十二月	—	一月 —
二月	—	

◆神戶穀肥

大豆白眉	一八二五	神戶交貨
豆餅現貨	四五	小麥

◆硫安 日窯現貨賣 三九四

△鹽 現貨 六五 期貨 六五

◆大阪製粉油

小麥現貨	三九	小麥期貨	二二四
菜種油	一〇〇	大豆油	一二三五
麻實油	一一五		

◆大阪綿布（十月二十一日）

十月	六二〇	軍人 六二〇
十一月	七二〇	福島 五四〇

◆大阪棉花（十月二十一日）

十月	七七五	—	十月 七七五
十二月	七七五	—	十二月 七七五
二月	—	一月	—

滿洲股票（大連股票商品交易所）

	放盤	收盤	大價	小價
東紡	一〇八〇	一〇八〇	一〇八〇	一〇八〇
東新	一二三九	一二三九	一二三〇	一二三九
滿鐵	七六七	七六七	七六七	七六七
滿業	六〇五	六〇五	六〇五	六〇五
大新	五九三	五九三	五九三	五九三
東電	三八	三八	三八	三八
汽船	五一	五一	五一	五一
郵船	五九	五九	五九	五九
日魯	五九五	五九五	五九五	—
日鑛	五二	五二	五二	—
日石	六六三	六六三	六六三	—
滿鐵	六〇四	六〇四	六〇四	六〇四
同新	五一	五一	五一	—
電業	五二	五二	五二	—
瓦斯	三一三	三一三	三一三	—
滿化	四三二	四三二	四三二	—
土木	一一八	一一八	一一八	—
電乙	三一	三一	三一	—
郊外	五〇	五〇	五〇	—

▲現貨

富士	四三、 增 三
東日	—
興農	—
新京汽車	一三三
大連工業	一三三
周水土地	—
日立製作	—
與亞食料	一〇〇

▲市況 午前放盤，市情依然不振，一般均作膽望成交寥々

▲泰天滿取市況

	放盤	收盤	大價	小價
滿取	一〇五	一〇五	一〇五	一〇五
滿業	一〇八	一〇八	一〇八	一〇八
東新	六二〇	六二〇	六二〇	六二〇
大新	二三八	二三八	二三八	二三八
鐘紡	一三九	一三九	一三九	一三九
日鐵	五一	五一	五一	五一
日魯	五九	五九	五九	五九
郵船	五九五	五九五	五九五	五九五
滿紡	七七	七七	七七	七七
滿新	六〇	六〇	六〇	六〇
滿鐵	六〇	六〇	六〇	六〇
電甲	三九	三九	三九	三九
瓦斯	三一	三一	三一	三一
同新	五一	五一	五一	五一
滿化	四〇	四〇	四〇	四〇
日石	三一	三一	三一	三一
東拓	五九七	五九七	五九七	五九七
土地	—	—	—	—
煙草	—	—	—	—
滿東	五二	五二	五二	五二

註—單位千圓

◆日銀結賬（十月二十一日）

款項	數目
發行額	三、五〇四、〇七四
正貨準備	五〇一、二八七
存款	二三七、七〇六
放款	七六二、七八七
限外發行	八〇二、七一〇

◆中銀結賬（十月二十一日）

		比昨日
紙幣	六〇、八三一	四二、九五增
銀幣	四〇、八〇	一〇增
存款	六七、一六二	三四〇增
放款	八七、一二二	二、五四增

放盤雖無變動其後人情惡化，至收市因日本內地低落，而本市亦呈軟疲，現貨萎跌

▲現貨

倉庫運輸	三三
奉天醬業	—
大連機械	—
滿洲油漆	—
電々乙	興亞食料 三三
新京汽車	三三
日滿製油	—
郊外土地	—

▲市況

著名相命家 神算靈機子

本相士久遊南北，秘得奇書，妙絕之處，令人莫測，歷遊各省，所談紳商名媛各界諸君，無不稱奇，叫絕，所占諸事，並爲揭誠驗如神，到處蒙諸君惠顧，深以爲感，拍案叫絕，諸君一談，即知八字，禮數六金，欲知前途流年何氣色物，以不同，報諸君，臨破言無不是，所新身終貴諸君▲流年氣色，吉凶禍福，休咎，吉兇一路之死生，能識，幼習本星相，卜算身壽，賤貧之流，年何流，目前流年，子女夫妻，吉凶福，如，八字一說，婚姻，特天月年未來價字▲流年何妻禍福子兒何何父母，一妻之能路起，意如神▲按八字卜知本身終身▲配夫何年子女吉凶▲是否父母妻子兒女壽天▲是否現在何處▲兄弟姊妹幾人▲何日病愈▲何日能分文不取

問卜課金一圓 相金二圓 現寓榮町三番地中央旅館二樓二十七號 時間上午九點至下午六點

河南 天微客 大相士來連

（現遷居西崗平和街中央旅館新館二樓202號） 電話（三）一四三五

能知你父母存亡、兄弟幾位、妻妾多寡、子女多少，細斷你婚姻貴賤、財運好壞、身體強弱、何時發財，一生吉凶禍福，已過未來，終身大事，判斷無不靈驗

（收相金一元）一談相金一元 課相金一元 批命金口訣太乙八門奇書全收一元
時間上午十點起至下午七點止

欽佩預言家保險卦靈驗無比

敝人於今春三月間，識預言家於裕豐旅館，當經談相，占卦，斷定目下運乖，傷財不吉之事，但敝人以爲不過江湖套言，未肯深信，不料風伯施虐，損失萬元，妻病纏綿，耗金數千元，不幸的事，接二連三，至今猶感先知之神，重訪預言家，再求指導，細批八字，預言家言之確鑿，目下運轉，一往無阻，以前次有驗，遂敢深信，因此極力交易，希獲厚利，二不信其言，則幾有破產之禍，一來之批，某年生子，某年罹病，某年起家，事實相符，一字一驗，於已往未來之批許，某年耗錢，某年凶厄，余所批之八字，對於已往無一不驗，非但爲近代星相家所莫及，直可與古之諸葛亮相並矣，本埠來此奇人，不可不一試，前途之指南，暗室之明燈也，幸勿交臂失之，速請一試，定有妙論，余不盡感佩之至，預言家現寓西崗新大街北頭裕豐旅館樓上，深金一圓，請去一談，方知言之不謬也 欽佩占驗人西岡德盛公司 宮世雲

廣東伍伯年即日起 批本埠各界八字了

本相士前因積壓八字太多，以致欲批命諸君，向隅者甚多，今爲酬答本市各界盛意起見，再日起，限代批二十位，先到先批，諸君有欲花小費，而得眞確之命理者請速來，以免向隅，今日起每日批二十位，再外埠函批者，仍暫停止，倘有函詢，恕不答覆，以免延誤，遠者來函詢一切，望祈見諒也，一面談相一元，不多翻譯各省方言，寓常陸町中華新社

大連電電大連山通一八二 午後八時至九時 身體健全，年齡在二十歲至五十歲，普招募女工 營業所

名貼者，待遇優厚，薪日給，每日四十八錢，前往應徵者，大連ラヂオ營業所

滿洲教育兒協會附屬
各科診療
同仁醫院
大連市西崗街大衛門西
電話（三）二六三番
附屬 產院產室完備

淋病及赤白帶藥 請服京城都藥房淋藥 保能全癒

地址……大連市西通六十四番地
王仁眼科專門醫院
院長 王仁
電車中間 常盤橋西廣場 電話（三）六七五二番

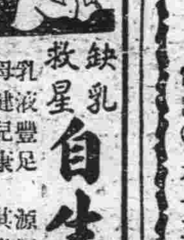

（3）
缺乳救星 自生乳
乳液豐足 母健兒康 每瓶壹圓
源々如湧 其樂無變 外埠不郵
大連瑞生 蓋平咸春 營口中西 奉天大南門裡 歐美藥房 克山吉慶昇

內俄嗎哪兒

嗎啡慢性中毒症治療劑

本藥能緩解極難斷禁症狀的痛苦，促使排出生成的異狀物質，故能遞減常用痳痺藥之慾求量分，解消其因中毒而起的併發症狀，漸次轉良，以完治其中毒症也（未使用者，務希一試）

適應症——嗎啡，海洛英，大烟，斑特崩，痾加殷，其他同類似麻醉藥中毒症

包裝 五管·十管·五十管

總發賣元 田邊五兵衛商店
製造元 順天堂醫化學研究所
滿洲國總代理 田邊商店

道義經濟報國週間 舉行宣誓式典

【安東】於非常時局下，以經濟統制爲重要部門，打破從來自由經濟主義，促進道義經濟報國運動，以現今世界之情勢，耳東亞新秩序之建設，並與日本之八紘一宇之皇謨，與以王道立國之我滿洲帝國，與盟邦一德一心，以協和翼贊之理念經濟，新體制樹立之建設，以應商工業之國家社會的使命，安東省民官廳主催，安東商工公會之應援，於本月二十一日起至二十七日一週間爲道義經濟報國運動週間，其第一日之二十一日午前九時，依左開要領舉行道義經濟報國宣誓式典，希各方面出席參加，而實施要領列下

一、實施要領
一、日時 十月廿一日午前九時
二、場所 安東神社
三、主催 安東商工公會
宣誓順序
協和會安東地區本部
四、參加團體 省市縣警察廳各商工經濟担當者協和會各分會長，各同業組合役員，各銀行會社代表及社員，各商店工場主其他商工經濟關係者
二、式次
一、一同肅立
二、修祓禮拜
三、國旗揭揚（日滿兩國歌合唱）
四、皇居遙拜，宮廷遙拜
五、默禱
六、式辭
七、訓辭
八、宣誓
九、大日本帝國萬歲
十、滿洲帝國萬歲
三、閉會
行進（忠靈塔參拜）
四、解散

防止百斯篤浸入 哈市佈置防疫陣

【哈爾濱】因新京地方發生鼠疫，濱江省公署，及各關係當局，爲防止侵入省境，除極力戒備外，更求人民澈底預防一致協力，今十七日，午前十時，假道裡水道街，第二國民高等學校禮堂，召集市內各學校々長，開催講演會，由于省長，濱田省次長，劉民生廳長等，出席講演，並於此次防疫講演會中，兼及於防水利民，事業開發，有所發表，以期傳播於各生徒，及學生之家庭中以昭普及云

又訊：濱江省公署，爲防遏百斯篤侵入哈市，決定於省署，設省防疫本部，於市署，設市防疫本部，由軍警憲各方面援助下，組織診療班，檢菌班，注射班，消毒班，戶口調查班等之萬全防疫陣容，此外並對赴新京之旅客，須有百斯篤預防注射証明，否則至京不准降車

燃料節約 澡塘短縮時間

【哈爾濱】警察廳保安科，爲使煤炭節約，及確保從業員之健康起見，對澡塘營業，決定令其短縮時間，將以前之午前六時起，晚十一時止，茲改爲午前十時起，至晚十時止云

禁煙週期第五日 警察廳長勸戒癮者

【鐵嶺】本市自月之十一日起，開始實施禁烟週間展開禁烟運動，茲以本市々公署警察廳兩者，自政府樹立十年計劃以來，即抱定短期能在十年前斷禁工作完成，故自康德五年施行癮者登錄，截至同年七月末爲止，登錄者已達二千名，嗣後由於市警苦心整頓，於是逐向斷禁上邁進之第一步，及至本年九月末，除癒癮者已全部斷禁外，而鴉片癮者尚不及五百名，可見禁烟之促進如何，今次全滿一致施行禁烟週間，因之市署警廳抱定尤莫大決心，而實施禁烟教化宣傳有效行事，藉收一掃毒氛功效，在十一日開始禁烟週間後，第二三四等日，均爲由市警於康生院召集座談會，所有在康生院及退院，並現仍吸食各癮者完全集於一處，由當局說明禁烟關係意義後，即由前記各等癮者自述經驗談話，結果均收偉大功效，茲禁烟週間第五日（十五日）仍由市警合同主催下，而於該日上午九時至下午四時間，假銀州大戲院內，再開禁烟講演會，除全市五百名癮者外，而康生院在院退院癮者，並其他市警學校等人員約千餘名列席，先由康生院方醫務長致開會詞，繼由基督敎會長牧師，道德分會女講員省立國高，商業各校學生相繼講演鴉片之害後，於當日講演及勸導，復以嚴格主義向癮者激勵，足以使該等追悔前非，將施行向斷禁準備，引起此種功效者實爲鐵嶺警察廳長劉忠格氏之講演敎化，當劉廳長到任尙不及一年，氏非特對警政力加刷新，以達成警官天職而對毒物一項尤抱多大關心，本年八月初檢驗癮者均重歸健康，曾親自一々檢驗，凡年齡幼小使癮者登錄証時，劉廳長者，完全以善言勸導，故癮者不勝感激氏之德政愛民如子，是以在十五日禁烟週第五日劉警察廳長向癮者有如左之訓話，詞旣激勵，尤足以引起斷禁決心，當日癮者聆訓後，咸願不負警長之殷望，我等更生良意，其訓詞如左

今天當禁煙週間之第五日，本人擬不願講話，但關於本市諸般並市民風紀上之整頓，負有責任，所以不得不把向各位申述一番，查鴉片積極斷禁以來，本市固較其他地方積極，然在癮者諸位心理，以爲係將你們陷害，可是你們如果這樣去想，警察廳害你們，也就算害你們，殺你們並無論你們怎樣怨恨，或者罵我，於街上罵我，本廳長全不在乎，但是你們雖然恨罵我，說我害你們，可是我以爲是救你們，脫離苦海，况且你們既以爲對鴉片限制這樣嚴，爲何尚不忌除呢，依然三心二意取觀望延緩情形，此種心理令人痛恨，甚至吸不足買私烟花了二三圓，有何取意，本廳爲求斷禁遂行順利達成，會同法界連絡，凡檢舉之私烟販私烟館，完全重責罰，視國法如兒戲者，所以目下最好赶快繳吸食証，由管烟所領十枚烟泡配藥吃，漸々自然忌除啦，假設你們仍依然延緩，警者酌辦，除研究完全斷禁（不分老幼）辦法外，並決定對鴉片癮者以紅字白地木牌，上書鴉片癮者四字，作爲門標懸掛你們門上，令人一見就可離你們遠遠的，換句話說就是以旁人兩種待遇，何時忌除再將木牌摘去云，你們說是對待你們等語，但斷然這樣去做害你們，所以各位從速作忌除準備，一則禁烟總局前頃來視察，認爲禁烟成績於全國第一，他地所不及，各位忌除後廳長有厚望云

招開村民會議 告知各種配給事項

【樺甸】諸物之施行配給，已實行多日，本縣爲使民衆咸知計，於月之十五日，特行招集管內區牌長率諸居民，至縣公署院內，舉開講演會，說明配給事項如左

一、關於諸物配給之件
一、日用必需，米，穀，麥，麥粉，豆油，棉布綠類及其他
二、日用燃料，石油，洋火，及其他
三、日用消耗，酒，麥酒紙烟，及其他
二、防疫之件（諸傳染流行疫病）
三、防賊與防火之件
四、部民訓導之件
五、其他事項

鴉片斷禁嚴厲 搜查癮者强制治療

【哈爾濱】禁烟政策，全國奉行維謹，而哈市施行之嚴密，尤過於其他各地，市公署及警察廳，與各警察署烟務關係當局，上下一致連絡，結成烟務搜查班，對一般不正癮者，及秘密私吸，或販賣者，分別認眞搜查，近中迭次破獲密賣私運之犯，及檢查不正癮者，每日送入康生院者，頗形頻繁，目下搜查班，仍行活動於全市，必期一掃淨盡云

安省地方費預算編成 重點在開發產業

【安東】省地方費預算編成至最近終了，省長官房會計科渡邊科長，佐賀事務官，於十六日相携出發赴新京，與中央折衝，大畑庶務科長預定繼續赴京

安東省地方費預算

△歲出總額
八年度 一一四六一四一二二圓
七年度 六六二九、七〇四圓
對比 四八三一、七〇八增

△經常費
八年度 四九四九、〇九八圓
七年度 一六七六、一七八圓
對比 三二七二、九一〇增

△臨時費
八年度 九五一二、三一四圓
七年度 四九五三、五二六圓
對比 四五五八、七八八增

△歲入總額
八年度 一一四六一四一二二圓
七年度 六六二九、〇七四圓
對比 四八三一、七〇八增

△經常部
八年度 一四三〇、一二五圓
七年度 一五五九、一六九圓
對比 一二九、〇四四減

△臨時部
八年度 一〇〇三一二八九圓
七年度 五〇七〇、五三五圓
對比 四一六〇、七五二增

以上總豫算額觀之，較七年度有四百八十三萬一千七百零八圓之增額，其主要者即爲產業開發費二百十六萬三千四百餘圓，土木費百四十萬三百餘圓，警務費三十二萬餘圓，民生振興費二十七萬圓，地方職員敎養費一萬四千三百圓，防衛費一萬九千圓，其他二十六萬餘圓等增額，省對不急事業豫算，極力抑制，產業開發之增大，爲國家經濟上不得已者，本年特新規計劃及沿海水產振興方針等豫算之計，乃有海岸線百三十餘海里之我安東省發達，而爲漁業基地，更有造林及畜產獎勵，鑛事業等，次爲土木費之膨脹，及國防上產業開發上必要之施設，及道路之築造改修，港灣之施設等，警務費增加乃爲統制經濟取締事務之擴大，警察廳之權限向市移管等，爲其理由，民生振興費之增額，亦爲使民生管業業務充實，是爲急務，此全額亦爲少數者，如縣地方職員敎養費，謀下部組織充實，最爲必要，防衛費資源調查費之增加，在非常時局體勢下頗爲急務

△國費預算
安東省向中央政府要求國費支辦預算之歲出豫算如左
八年度 八〇八七、七九二圓
七年度 五〇八八、八四五圓
對比 二九九八、九四六增
即安東省八年度國費，預算及地方預算合計一千九百五十四萬九千二百零四圓

日語演說競進會 全縣各校均行參加

【房瓦店】復縣主辦之國民優級學校，自成立以來，每歲秋季必召集各校開催一次日本語演說競進會，以鼓勵各學業之精進，均已收很優良成績，現激育科當局，鑑及今經秋末之期，謀激育之發展，並欲促進育成人村素質向上起見，故於十月十九日，假本街中央國民優級學校開催日本語演說競進大會，以觀各校學業之進展，現聞各校選派優良者，以備臨期參加講演云

軍事援護法（下）

第二十二條 雇傭人除前條第一項各款所揭者外不得將依該項規定所雇傭之被傭人自其雇傭之日起於六月以內依民法第六百二十七條或第六百三十八條之規定解雇之

第二十三條 依第二十一條第一項之規定雇傭退營者時對其應與之勞務及給與不得較其入營當時之勞務及給與爲不利益但雇傭人因傷痍或疾病不堪就入營當時之勞務時或有其他不得已之事由時不在此限

第二十四條 前三條之規定對於被命入營之被傭人之被解雇者之退營後之復職及處置準用之

第四章 收入之保障

第二十五條 常時使用被傭人五十人以上之雇傭人應依民生部大臣之所定對於被命入營之被傭人而有左列各款情形之一者於其在營期間中支給不少於入營當時之給與額五分之一之金額
一 自入營翌日起至在營期間終了止繼續雇傭契約者
二 於入營前或在營期間中雇傭期間滿了者
三 於入營前或在營期間中因不應歸責於被傭人之事由而被解雇者

第二十六條 雇傭人有左列各款所揭事由之一時得不支給前條第一項規定之金額
一 被傭人於在營期間終了後志願在營而被許可時
二 被傭人甚有不良行爲時
三 雇傭目的之事業有廢止終了，或甚大之整理縮小或其他準此之事由時

第五章 敎容保護

第二十七條 傷痍軍士兵於其身體或精神上有顯著之障礙而須收容保護時滿洲國赤十字社應依其醫療使其入院於滿洲國赤十字社兵院
滿洲國赤十字社爲看護依前項規定入院之傷痍軍士兵認有必要時應使其家族居住於滿洲國赤十字社兵院

第二十八條 滿洲國赤十字社對於在滿洲國赤十字社兵院入院中者得依民生部大臣之所定爲懲戒

第二十九條 在滿洲國赤十字社兵院入院或居住中者有左列各款情形之一時滿洲國赤十字社應使其退院
一 至無收容保護之必要時
二 被處懲戒而無改悛之希望時
三 至無使家族居住看護之必要時

第六章 特殊之扶助

第三十條 傷痍軍士兵，傷痍軍士兵之家族或陣歿軍士兵之遺族於生活上發生困難時財團法人滿洲軍人後援會應依民生部大臣之所定對其爲生活之扶助

第七章 雜則

第三十一條 生活扶助，敎容保護或特殊扶助被拒絕者或生活扶助或特殊扶助被廢止停止或變更者得於二月以內對於民生部大臣依其所定呈請審查
民生部大臣於審查後認爲有必要時對於新京特別市長，市長，縣長，旗長，滿洲國赤十字社或財團法人滿洲軍人後援會得命爲生活扶助，敎容保護或特殊扶助或取消生活扶助之廢止，停止或變更之處分

第三十二條 民生部大臣對於其指定之行軍事援護之團體得命依其所定爲軍事援護

第三十三條 民生部大臣對於其指定之事業者關於退營者而自在營期間終了之日起在一年以內者或傷痍軍士兵之使用得發必要之命令

第三十四條 主管部大臣關於對國兵，國兵之家族，傷痍軍士兵，傷痍軍士兵之家族或陣歿軍士兵之遺族或軍士兵之遺族之嘗給，瓦斯或上下水道之使用費，乘車船費或放送聽取無線電話之許可費或聽取費之減免得發必要之命令

第三十五條 對於前條所揭者依另所定減免租稅及其他公課

第三十六條 依本令之援護金品不拘已受給與與否不得扣押之

第八章 罰則

第三十七條 違反第二十一條第一項，第二十二條或第二十五條第一項之規定者處一年以下之徒刑或一千圓以下之罰金

第三十八條 違反第三十三條之規定者處五十圓以下之罰金

第三十九條 關於前二條規定之適用依康德五年勅令第二百二十五號關於適用行政法規罰則之件

賣金報國運動 國婦支持率先實行

【牡丹江】基於政府之奢侈品禁止令，全滿的金製品賣却運動已達澎湃之最高潮，東滿唯一之雄都大牡丹江市，已如旣報由中銀牡丹江支行開始收買，鑑於現狀之國防婦人會牡丹江支部，爲積極的助此運動之完成，乃於國防婦人會每月第三火曜日例會之本月十五日由午前十時起，假協和會市本部舉開之際，有三谷支部長以下各分會長全員參集中，由鯨岡事務長說明「賣金報國」運動，以全滿一致之贊成，國婦決定支持全面的運動，首先並由國婦會員率先實行之云

防止盜案發生 設名譽自衛團

【樺甸】縣以當茲將屆寒冱，一般不肖份子，乘機難免活動，雖有警官不眠不休的防範，以街面之寬廣，警員之鮮少恐有

夜盜鉅款曉裝好人 極盡狡猾之農夫竊盜案

【安東】本縣五龍村張家屯門牌二四號王殿芳，以紡綫草鞋爲業，備有傭某（名不詳）及張學臣（年十九歲）爲長工，於本月五日，有武營村張家屯王恒玉姜國棟二人，來五龍村購買芋頭，當與王殿芳議妥，明日起芋頭，故當晚即在王殿芳家中投宿，其所傭長工一屋同宿，而王恒玉姜國棟所攜帶布包一個內，有靑斜紋布三十五尺，國幣百餘元，元掛在墻上，並僱工滕某之小褂兜內藏國幣七十餘元，亦掛墻上，於六日午前一時許，發覺門窗大開，屋內一人不少，而墻上所掛之衣包，不翼而飛，遍尋無蹟，戶主據實報告該管分駐所，轉報湯山城警察署，司法系主任孫德裕氏據報，携同刑事等數名赴現場勘驗明確，於犯罪發生最短期間，已將竊盜犯張學臣拿獲刻鞫審中

犯罪經過

本月五日晚武營村張家屯王恒玉姜國棟二人至王殿芳家買芋頭，價格已經講明，次日起貨，當即宿於五龍村張家屯王殿芳家，與僱工張學臣滕某同宿一屋，綠因王恒玉姜國棟所帶一包，內藏靑斜紋布三十五尺，國幣百餘圓，於灯下數錢之際，被其長工張學臣瞥見，突起竊盜動機，並素知同夥滕某，積有七十餘元置於小褂兜內，一同掛在墻上，乘該三人熟睡之際，張學臣一併竊出，送至附近苞米地內，同時將自己所穿之二條褲子脫下，壓於所竊之衣包上，而當即返回，將窗大開進屋，並用錐子將門栓竪畫數道，表示賊入云

採暖日期 正式規定

【哈爾濱】協和會哈爾濱地區本部，以非常時局下，多期市民取暖，爲節約煤炭，實行低溫生活，茲訂定採暖期，由十月十六日起，至來年四月十日終止云

德惠小消息

◇本街自本月十一日施行防疫，同時火車停止售票，而以致旅客，均赴大家溝（距德惠三十華里）車站起火車票，再往其他各站，因此本街之馬車大走幸運，不但價高，而且無事云

◇本街蔬菜今歲欠收，除大葱每百斤三圓五角外，別的無不高價，惟白菜尤貴，本地菜每百斤五六圓，山東菜百斤十二圓，近中本街商人，由滿溝安達等驛，運來山東白菜，百斤開價八圓，還是初次來者，更能落價，亦可以無憂矣

國高校舍移轉

【阜新】錦州省立阜新國民高等學校，全部移轉海州新廳舍，已誌前報，本日該校更邀請各機關主腦人，開催盛大之移轉式，來賓有民生廳長代表人文敎科長，警務股長，阜新副市長，稅捐局長，郵政局長，專賣署長，及市旗科股長等多人蒞臨參觀，頗極一時之盛，式後并舉行祝筵，賓主盡歡，盡興而散云

卸糧場擁擠 演成武劇

【公主嶺】本市糧棧組合業已正式成立，指定卸糧場所三處（復勝棧瑞升昌精穀公司三個院落）而在本市致求因爲卸糧場所尙少，而賣糧大車日多，以致異常擁擠，甚至因居旅店三四日不得卸糧者，實不之人，是以該所室內，因爲擁擠，相互爭先，致將門窗桌椅擠碎，以此農民，積遺往昔初創，諸未就軌，但是卸糧場性本營業，豈能施諸暴行，未免於理不合，深望速加改善，是所切盼云

新糧登市 糧場不敷佔用

【公主嶺】本市糧棧組合結成之後，對於每日所購糧穀，遂將復勝棧，瑞升昌，精穀公司等處，爲糧穀卸場所，是以日來新糧登市，大車躊躇，數日不得卸車者，大有人在，而農民雖焦燥萬分，徒呼奈何，考其原因，率以初創諸未就緒，事冗人鮮無所措諸手也，但是今後，假如設備完成，倘不多設卸糧場所，將來擁擠，困居旅店者，再所難免，似此深望該組合長速謀改善對策，俾得利民且免損失云

糧業組合結成 役員亦皆完全選定

【鐵嶺】由於特產之新登市，並米穀管理法之新於十月一日另公佈，鐵嶺市內之糧穀交易，在十月一日以前，所有糧穀之一時交易辦法，曾由鐵嶺縣與農合作社及該糧業組合共同派係員於與農社所管之交易場維持臨時之交易事項，今則隨同十月一日政府新規定公佈米穀管理法之際，對於特產交易辦理由鐵嶺市公署指示下，而實施鐵嶺市糧業組合結成，業於十五日正式舉行結成式，同組合之役員，則由組合內之日滿商號（從商）中選定，計組合長爲日商倭本洋行主人樹本勝藏氏，副組合長爲滿商人和聚德錫油房主人李權五兩氏，所有組合長以下役員，均完全決定，正式執行糧業之統制，故特產交易新體制之規定事務，亦即告整備就緒云

市民運動會舉行

【樺甸】本縣爲提倡民衆體育，以謀國民體位向上起見，於本月十二日，舉行市民運動大會，計到有各機關，團體會社學校，市民全瑦不下二千餘人，並有泰東報分社長賈鳳五，實話報社長房殿群，盛京報社長曾慶豪等出席，當日午前九時，首由會長張群賑氏（縣長）致開會詞，而後運動開始，成績頗佳，並有一般官吏下場獻技，如王警察署長，張街長，王局長，孫檢察官等之百米競走，更有可觀，至因午後狂風大作，而行中止，至翌日仍繼續舉行云

弘報班宣傳工作 果成大使命告畢

【海城】縣公署弘報班，爲期一般人民，徹底了解國兵法民衛法實施之眞意起見，前曾由主務者韓維城，及稲田股士利用縣民號自動車，沿赴縣境重要街村，大石橋，牛莊，騰鰲堡等街，及湯崗子，虎莊，南台等村，實施宣傳工作，每處召集民衆，均在萬人以上，頗著相當效果，現已工作竣事，博得一般之好評云

廳長蒞縣調查

【公主嶺】月之十四日，吉林省土木廳長孫德軒氏，蒞縣調查巡閱警備道路，橋樑，以及其他土木關係事項，並續揭稱地方紳商故友，倍極歡迎，以孫長良好，而縣署各科長，遂假興發飯店設宴聯歡，以盡賓主之美，席散後，十時，氏即轉道伊通，使命推成，昨已歸來，乃於午後八時許，登車返省覆命云

秋季清潔檢查

【阜新】警察廳注意民衆健康，力求民衆體位之向上，因於每秋例行之秋季清潔檢查，督飭管下各分駐所及派出所，嚴厲實施，本月十五日開始，目下正在進行中云

慰安獻金人員 舉行音樂大會

【通化】本縣協和會，日前謹募集防衛獻金，已至截止之期積成鉅款，其應募者東泰恒百圓，國防婦人五分會一百廿一圓，義勇奉公隊管村保千圓，大倉土木二百圓，其他各商號各會社，機關職員，學校師生等，協和會當局爲謝慰各職全者，優待市民於月之十三日，以新協劇團（女高學生）於第一國高內演奏新式歌曲，以按術娛樂，歡奏勳聽，雖以八十錢（預約七十錢），爲入場料，而聽衆非常踴躍，亦大有山陰道上迎接不暇之勢，結果入場料又成爲防衛獻金之鉅額云

燒酒復釀 購買者踴躍

【西豐】本邑燒酒商慶豐泉在本年入夏以來，高粱缺乏之際，即報請停業，所以一般市民恨於嗜燒酒者，多感困難，現因新糧登市，於日昨呈請當局准許，該商又行釀酒，復現營業，而一般市民衆，有太白遺者，紛紛前往購買均，該商遂致日淸晨門庭如市，異常擁擠云

省長來阿視察

【阿城】本縣公署，近以新任濱江省長于鏡濤氏，分赴各縣視查政務，已定於月之二十一日到阿，本縣當局，已準備歡迎，除先期妥置行轅在大興昌燒鍋外，一切均有詳密之准備迎一省庄云

召集全縣鴉片癮者 開禁煙講演大會

【瓦房店】復縣當局，爲促進斷禁鴉片，並欲喚醒各癮者，以達我政府澈底自癮之戒除之要望，今當禁烟週間，實施宣傳之期，由本縣長李國昌氏及副縣長檢察廳長，以及行政科美科長，協和會各禁烟委員人等，於月之十六日，假本街協和舞台，召集各癮者及人民學校等，舉開禁烟講演大會，而一般參加聽講者甚爲活躍云

演藝團來依

【依蘭】滿洲電電會社，爲全滿無線電，聽戶突破三十萬紀念，放送演藝團來依，擇於十月十八日，在本街鳳鳴舞台演藝，爲大魔術，及種々遊藝，本街電々營業所，已將入場券分送聽戶，每戶入場券一枚，招待券兩枚，屆時無券謝絕入場，如此擴充營業之盛舉，屆時必有一番熱鬧云

奉祝友邦紀元 舉辦野球大會

【錦州】友邦日本帝國，肇國聖業之二千六百年紀念，實爲輝煌可慶之史頁，因是，我

義倉開始積穀前 縣署着手改進計劃

【鐵嶺】鐵嶺縣自康德二年倉制度，於逐年積穀保管整理達五年，在此期間縣義倉積穀有預想外進展，及於康德六年度，縣署更爲求義倉基礎之確立進展倉數，刻已決定在本年開倉積穀前，實施濟合理化計，乃改爲一村一之縣下義倉觀察改進準備云

頂子牌商標

醫學博士 森田資孝先生推贊

頭痛聖藥

腦新

頭痛！！宜速服

腦新如遇頭腦疼痛非常難忍時、頭目眩暈神智昏迷時、或讀書過度精神疲倦時及惡醉宿酒未醒時、倘速服腦新可立見奇効、其効若響、服後三分鐘、頓覺頭目爽快神智清新、苦痛若失、有如夜月秋遊能有心曠神怡之妙、此偉績確爲本劑獨具之特長、且雖連續服用、決無副作用、對於腦神經或心臟胃腸等、亦無影響、孕婦服用亦無害

主治 偏頭痛 正頭痛 精神沉昏 頭暈眼花 迷路 精神疲勞 宿酒 惡醉 暈船暈車

藥價 四包入 二角 七包入 三角 十包入 五角 二十包入 一圓 六十包入 二圓 百二十包入 五圓

荒川長太郎合名會社 虎製
新京藥品株式會社

補血强精丸

專治滑精遺精房事早洩陽萎不擧，腎寒精清性慾缺乏，思慮過度，精神恍惚，頭暈眼花，動作氣喘，四肢無力，結婚之早身體虛弱，自汗盜汗，面黃枯瘦，腰腿疼痛，腎虧潮濕，子寒凉等，凡係因腎虧得各症不論新久均有效，服之補腎經壯元陽生血液添精髓強筋骨補氣之藥也，購買一試便知功效不虛謬矣，每盒一元五角，半打五元五角，一打拾元，外埠函購郵費免收，滑精遺精早洩性慾缺乏之六盒全癒，藥欵先匯務須掛號

總發行 奉天城內大南門裡大街路東 新大陸藥房 (1)

治癒鼠瘡瘰癧

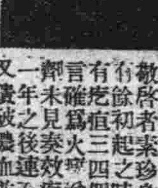

敬啓者素珍身患瘰癧四年有餘，初起之時項下左右僅有疙疸三四個，經醫診療數載，言確爲火癧，遂即服用藥數未見奏效，疙疸日漸增大，一年之後連頸胸各部繼續潰破出血，並出膿又經醫又賸血之症用手術多次，以後用刀賸化核膏及內服化毒散，堅化核膏及內服化毒散，逐漸消滅平復，如初感激之下，謹奉家慈之命，爰將素珍照片登之報端，用告海內女界同胞有患斯症者，庶可購用以上各藥，以期早登彼岸，該藥店所售化核膏每袋國幣四元，化毒散每袋三元，外埠函購另加郵費二角，鶴春藥店設在奉天市大西城門外電車道路西樓房便是，有稱鼠瘡者，又稱瘰癧者，診視有無功效，幸在鶴春藥店購貼消僅用一月不足一切瘰癧

素珍謹白 鳴謝人奉天小南關柴草市

三阿波共同汽船行輪
○開往鎮南浦 第三壽丸 月 日
○開往鎮南浦 第三壽丸 月 日
○開往仁川鎮南浦 長山丸 月 日
○開往芝罘威海衛仁川 南浦丸 月 日
○開往天津 日高丸
○第三壽丸 十月廿一日
○南浦丸 十月廿三日
○長山丸 十月廿六日
本社代辦 各種汽船 山縣鐵路一切事務
大連市山縣通二〇〇 阿波共同汽船株式會社
電話長二五〇一、二六八九一番

CK 政記輪船行輪
○開往龍口 永利號 月 日 入塢
○開往威海 有利號 十月廿三日後六時
○開往芝罘 厚利號 十月廿三日後七時
○開往安東 大連市監部通
政記輪船股份有限公司 代電話二四一二一番

大連汽船定期輪船
○開往安東 濟州丸 十月廿二日後四時
○開往青島上海 奉天丸 十月廿七日正午
○大連丸 十月廿二日正午
○青島丸 十月廿五日正午
○開往天津 北京丸 十月廿三日後四時

三東運行輪船行輪
○北海丸 十月廿五日後五時
○長平丸 十月廿二日後三時
○開往龍口 龍平丸 十月廿四日後四時
○開往基隆高雄 西安丸 十月廿八日後一時
○長山丸 十月廿二日後一時
大連汽船株式會社 電話代表二七一三一番 辦客事運輸（大連驛島町）
永和公司
○開往芝罘 昌平丸 十月廿四日
惠通行 大連市加賀町三〇 電話二三八五一、六一一八番

東亞海運定期輪船
○開往威海衛青島上海 南支 合中丸 十一月三日後六時
○開往芝罘 十一月一日後六時
○開往芝罘威海衛 第十八同丸 十月廿五日午後七時
○開往芝罘 利通丸 十月廿二日午後七時
○開往基隆高雄 大華丸 十月下旬（不載客）
○開往天津 新瀉丸 十月廿一日後七時
東亞海運 大連支店 大連市山縣通三三番地 電話二、四一一九五番

眼科專門
光明醫院
院長 王義心
入院隨意
大連市西崗德勝街九番地
（新開大街南頭路西）
電話③一一〇七番

兩大預約（朱子格言四幅聯，聖賢格相四幅聯）半價優待
兩種新畫定於（十一月一日）出版，現已開始預約，每堂定價八角，先期預約五角（郵費在內），每堂祇收半價，介紹五份者贈本畫一堂，附郵二分函索即寄，投函者地址詳細 敬墨林啓

連載組畫
：敬墨林作：
朱柏廬先生治家格言（十七）本畫九字組成謎底下期揭曉，上期係（毋恃勢力而凌偪孤寡）九字
△四十四幅聯
△二大古人四幅聯
每堂定價八角，介紹五堂可贈畫一堂，紙代金均（代郵）詳章附郵二分即寄
北安敬墨林，投寄畫退回，鑑先生示知：閣下的地址以便寄畫，詳細地址

心胃止痛丸
此藥係本堂成方，歷有餘年，專治男婦氣惱傷食，積水，肚大青筋，氣積，血積，肉積，酒積，嘔吐，吞酸，水鼓，氣鼓，面黃肝疼，飲食停滯，胃口不開，心腹脹悶，胃寒，腹疼，積聚，心痛，或心腹硬痛，左右兩肋疼痛等症，不論老幼，皆可服用，每小袋五角，每大袋一圓

解毒清淋丸
此藥本堂祕方，主治花柳，魚口便毒，橫痃，咽喉腫爛，天疱，筋骨疼痛，五淋白濁，陰莖腫痛，梅毒結核，遺精白帶，小便赤濁，血淋砂淋等症，功效如神，每小袋價目一圓

德源堂藥店
總發行所 奉天城內大南門裡路東

華北華中滙兌 採金額物物交換制

【北京】華北華中郵政滙兌。從來常爲單方匯兌（華北支付超過）而因特殊事情。匯兌明算從不得其均衡。爲糾正此弊起見。華北華中兩郵政當局協議結果。決採用金額物物交換制。十月初旬。已將此意通知各地郵政管理局。因此華北方面由於單方匯兌之不利益。完全除去矣

市署秘書處改組 內部分設三科兩室

【北京】北京特別市公署。以控制之張弛。關係治能之效率。而效率之增長。胥賴機構之充實。因本治實因時制宜之旨。爰將秘書處原有組織。重加檢討。期月以來。迭經集會審議。存其善而去其失。於固有組織之一貫精神中。再加以強化。俾職無曠。人盡其能。截至最近。業已將秘書處組織規則修正。呈報華北政務委員會。並同時試行。在秘書處內設文書。人事統計三科。外事審計兩室。文書科。設文牘。庶務。宣傳。警保。建設。厚生文教。財務等八股。人事科設考核登記兩股。統計科設資料編製兩股。審計室設審核稽查兩股。外事室不分股。並爲使精神運用咸得聯貫起見。將各科室股辦事系統。綜各股實際酌量歸納。人事方面。則以經費預算未曾損益。悉從舊有人員。因才擢使。重新派委。餘若秘書室。外事室之秘書專員等。大體一仍舊貫。吳承湜秘書長因秘書處組章程。豐派委人員。均于本八日分別以署令公布。此後即將實施新機構。持於昨日召集三科科長。兩室主任。十四股股長。在市公署會議廳舉行秘書處改組織之第一次處務會議。商討人事上之分配與辦公房屋之遷移諸問題

財局徵收田賦 實行二期征稅

【烟台】本市財政局。以市西西沙旺之沙地。已經升科者。每期應納正稅附捐稅。向係隨田賦同時徵收。茲定於本年九月一日開征。二十九年第二期西沙旺地正稅及附捐。所有正附稅率。仍按第一期成案辦理。該局已貼佈告。令居時赶速完納。以清課稅。勿稍遲延云

東河工程近況 工人加緊工作

【烟台】建設局督工修築東河暗溝。自興工以來。工作極爲緊張。現該河北段。自愛德街大橋起。至張裕公司門前一段。暗溝石蓋均已修訖。而二馬路橋南一段工程。亦在積極進行中。其暗渠亦經修訖一大段。建設局爲使該項工程依時完成起見。近又加增工人多名。現該河工。已有四百餘人。加緊工作。一俟暗溝修妥。即行建築馬路。以利行人。逐段依序進行。對於洋灰鐵筋。前感不敷應用。由建設局關係方面商妥。業經有大宗運抵本市。據工程專家估計。斯項材料。足敷用而有餘云

冀東全區運動會 下塲選手成績

【唐山訊】第一屆冀東全區運動大會。揭幕期近。唐山市代表選手選拔大會。昨（十三日）上午九時假本市豐灤中學校舉行。是日白雲隱退。烈風靜息。確爲今秋以來第一佳日。由於天氣良好。故各項成績亦佳。由早晨八時起塲地即佈滿觀衆。運動健兒陸續上塲。首由于市長致訓詞。繼由坂上主事說明大會規則。旋即開始競技。各次次目角逐甚烈至午後四時許閉會。玆將各次成績列左

△徑賽

百公尺。一高文龍。二王克寬。三陳澄淸。四楊瑞英。十一秒六

二百公尺。一高文龍。二陳澄淸。三吳廣興。四楊華榮。廿五秒四

四百公尺。一李國臣。二李實豐。三劉永。四朱振歐。六十二秒

八百公尺。一馬連城。二李國臣。三王景洲。二廿五秒

千五百公尺。一王景洲。二王開祥。三朱振歐。四分五十七秒

五千公尺。一王景洲。二朱振歐。三馬連城。十八分十五秒

△田賽

跳高。一李向華。二志廉。三甄鴻賓。四張碩儒。成績不詳

跳遠。一陳國英。二李向華。三志廉。四王之佐。五。七一公尺

鐵球。一陳國英。二單紹賢。三張雲林。二二。二六公尺

鐵餅。一陳國英。二冠吉田。三李杏亭。廿九公尺

標槍。一李杏亭。二李貴生。三張立德。三四。七七公尺

三級跳。一王之佐。二魏守讓。三劉世新。十一。一八公尺

建房轉移地上權 應按買契規定稅契

【唐山訊】關於本市人民租地建房。遇有地上權移轉時。准立過契按照契稅章程。與有經費一份。印發正式契紙。以灤管業一案。業經唐山市公署於九月四日將全案經過情形佈告。並規定辦法在案。茲查是項辦法係同本市人民多有租賃開灤礦務局及東山鐵路局地皮建築房舍。爲遇該兩局收回土地自用之時。屬於開灤礦務局者。係按年折償購回。但以二十年爲限。逾限不再給價。至於京山鐵路局則係准由租戶自動拆除。返還原地概不償值。及人民亦多倣效此種辦法。租用他姓地建築房舍。雙方約定年限。逾期須由地方連房收回。凡此情形因共取得權益。並非永久性質。故於地上權轉移之時。准按典契規定稅契。以示優異。而昭平允。至於人民租用他姓地皮建築房舍其所有租約並無年限之限制者。是其取得權益。係屬永久性質自不能視同一律。故於房屋轉移之時。仍須按照買契規定稅契。以符章制。迺有一般人民對於上列辦法未盡明瞭。多有誤解。往々認爲凡係租用地皮轉移地上權者。即按典契規定稅契。甚或狡黠者流。乘機捏造租地契約。意圖朦混取巧者。藉亦有之殊屬不合。因再發布告。凡本市商民人等。嗣後凡有租地建房遇有轉移。於申報稅契之時。應檢具租約。足資證明。其所得權益。並非永久之性質者。始准立過契照典契規定稅契。否則須一律按照買契規定稅契。以示限制而符定章云

對良善居民 發給證明書

【厚和】警察局。爲甄別善良居住人民。玆決定對管內六十歲以下。十五歲以上之男子發給住證明書。惟請求者。須提出申請書。幷經鄉鎮閭鄰長之保証。由警察當局。調查切實然後發給之。所有辦理手續現已準備完了。即付實施云

冀東農產品評會 各地定期一律舉開

【唐山訊】新民會冀東道辦事處。爲強化厚生工作。謀農產品之改良。特飭由所屬臨榆。撫寧。盧龍。遷安。昌黎。豐潤。樂亭。玉田。灤縣。遵化等各縣總會分別主催農產品評會先期征集。各縣農品特產定月十月下旬或十一月上旬舉行冀東全區農產品評會。以優良者頒發獎狀云。又天津鐵路局主催之愛護村農產品評會本月廿日在唐舉行云

教局令私立各學校 一齊實行立案

【烟台】市教育局令催各校立案一節。迭經本局照在案。旋以各該校。情形各異辦理如有困難。當即一面呈請市署。准將各校暫緩立案。以資進行。一面於召開各校會議時。詳論以利用暑假期間。赶辦立案手續。在本局爲愛護學校計。原不忍遽以章令相繩。乃遲至今其遵令呈報者。因屬不少。而意存觀望。迄未照辦者。仍不乏人。依此因循玩延。非但國家整頓教育之初懷。爲此令催該校。遵照先今各令。迅速立案。應報表冊尅期呈局。以憑核轉。而符學制。是所切要此令

故。以嚴宣傳。每班由勤長督應有指定之地點。但不株守一隅。遇有不明瞭交通規則之行人。得向其指導與糾正云

運動會期近 練習新民操

【烟台】本市各中小學校。以本屆興亞運動大會。議決各校男女生。加入會操。已誌前報。聞是項規定。自經第二次籌備會議決後。委員養紐裁教職科員馬金鑑。負責辦理。及教育局社判姜超。李奠超。並召集各參加之中小學校。男女學生。於十四日昨午後二時在公共體育塲。開始先期訓練計參加各校男女學生。不下二千餘人。一時銀笛齊鳴。號令交作。尤爲難能可貴者。即各校之學生。雖係初試。均能紀律森然。步伍齊整。誠可謂歷來未有之團體大會操。將來訓練嫻熟。當更爲興亞運動大會生色不少云

規定軍人訓條 使警備隊員遵守

【臨榆訊】本縣警備隊副大隊長王鳳儀氏。滋任伊始。整頓警務不遺餘力。爲使所屬警隊明瞭軍人天職義務。促進忠愛國家之觀念起見。特擬定軍人訓條二十條。通飭所屬一體遵守。玆誌該訓條如左

總訓 一、忠愛國家

條訓 一、嚴守軍紀。二、服從命令。三、尊敬長官。四、確盡職守。五、整飭禮節。六、義勇奉公。七、合群禁驁。八、親仁善鄰。九、崇尚道德。十、並重仁義。十一、重有氣節。十二、尊重名譽。十三、修養五德。十四、誠實儉樸。十五、決心堅毅。十六、強健身體。十七、忍苦耐勞。十八、精勤學術。十九、愛護兵器。二十、特重實行

網羅知識層女性 將結成協進婦女會

【厚和】巴盟興亞協進會。爲圖使命之達成。幷謀民衆精神運動之活躍。現已擬網羅全盟知識層之女性。以作結成協進婦女會之準備。爲使其早日實現。現已向全盟各市縣。各機關。各團體。各學校之女事務員女教師廣爲勸誘入會。以參加興亞婦女之陣營。以爲興亞建設而活躍云

陰山山系藥產豐富 政府計劃開採

【厚和】陰山山系。夙稱寶藏。而出產藥材。尤稱豐茂。依確切調查。其中年產之防風。黃芪。黃芩。知母。赤芍。蒼朮。柴胡。山豆根。秦艽。黃精等藥材。即值五百萬圓之鉅額。其產量之雄大。洵屬驚人。政府及各方面。爲開發此大寶藏。正在計劃入手開採中

實施交通安全週 街頭展開一色宣傳

【烟台】警察署。前以市民交通常識。甚感缺乏。欲期澈底明瞭。非實地訓練不可。日前決實行交通安全週。大致已見本報。玆由中央警察署分署長奉令後。業於十四日午後二時。在署內大禮堂遵令招集所屬。各所警長討論交通安全週一切行事。玆誌其議決事項於後。實行日期由本日起。至十九日止。時間爲晨間六時。實行地點。由北大街永康十字路。北大街西頭橋東北馬路公利市場。北大街生生堂門西十字路口。市署大街恒記門前。

省立師校開學 後補行開學禮

【烟台】山東省立烟台師範學校。經籌校長月餘之籌備。大致業已就緒。校址在壹縣故塁境內。該校爲求投考學生之便利。日前（六日）特假市立平安巷小學。考試新生。計錄取前期新生四十餘名。後期新生二十餘名。遂於本月十二日上午十時。在本校臨時舉行開學式。俟將來校舍完竣。屋宇光華。對開學典禮一項。擬隆重補行云

共產區收復視察記

山東沂州道尹 王九思

沂州境內。山嶽連綿爲共匪盤據之地。官民交困。甚憂難國。中秋節後。青紗撤障。秋高馬肥。皇軍大舉討伐。歷經臨沂東北正北兩方。沂莒費三縣交界。湯頭半程青駝等要地。皇軍討伐在前。道縣宣撫於後。隨在觀察。瘡痍滿目。嘗就現地現時。用客觀之方式爲對來之研究。謹爲簡要記錄如左

甲、地方人民情狀

（一）湯頭地方現況。該地方在臨沂東北六十里。正當台濰路線。爲莒沂臨三縣交通之孔道。土地肥美。向稱富饒。乃二年有餘。共匪盤據。民生凋敝。十室九空。加以本年被水。秋成減收。來歲民食。殊有不足之可慮。當地居民因受共黨之播遷。大多數匪不敢出。僅留老幼男女使之應門。一再宣慰。人始漸集。相與商量。設鄉公所以自治。修汽車路以利行。一般人民。午出水火。尚在一則以喜。一則以懼情也

（二）半程流亡情形。由臨沂西北行四十五里。即至半程。該處久經匪禍。廬舍爲墟。官方到時。乃竟空不見人。多方設法。召集逃亡。爲之講說新政權。爲之指示善後事。人民痛定思痛。心懷疑慮猶深

（三）青駝浩劫餘生。青駝當蒙山之麓。群山牽連。險要四塞。向爲八路軍徐向前之根據地。頻年在該軍支配之下。老弱迫爲役夫。丁壯編爲部伍。稍或依違即加屠戮。種種暴行。不可指計。此次討伐之下。匪既竄走。民亦畏罪逃亡。將施宣撫。竟至一人不得。無可如何。乃冒險步行。漸入山之深處。望見人影。從而求之。則有二三殘老。菜色鳩形。彷徨於蒙茸裹草間。乍見人至。若驚若畏。情狀至爲可憫。就而慰問。始漸相親。於是相與坐磐石上。促膝懇談。聞到官家收復之後。尚謀安定其生。感激至零涕。且謂來何暮也。既乃喜然而興。欣然俱云。運之文久。始有人自深山中從之陸續出。男女相將。返其里居。於是撫字宣傳。始得達其任務。由是而督修附近公路。並由當地人民報告。在閭家莊搜得共匪囤積大宗小麥。及醫藥器具等項。六日之間。計歷青駝四外村莊二十餘。一般人民。對於反共意義。頗得到相當之認識

（四）侍郎莊民團反正。去青駝西北二十里。至沂水界之侍郎莊。以青駝附近遙望風內附。宣撫到時。即日宣傳之力。一般民心。有八路新編自衛團。殘餘團兵八十餘。趨前懇切投誠。攜帶大小槍七十餘枝。當經商得皇軍同意。即以該團實力。移之青駝。設鄉公所。同時並召集各村村長。佈置聯莊自衛。此後該處治安。庶有濟乎

乙、共匪內幕情狀

（一）共匪之根本主義。是共產主義。唯物論者以打破資產階級爲目的。於其宣傳品中隨處皆露骨表現

（二）共匪之政治組織。各地區均有動員委員會之組織。其權高於一切。以「地未分南北人不分老少」一體建設統一抗日戰線」爲口號。其主要政務中。最關人民之痛癢者如下列

一、民衆訓練。此以年齡爲準。兒童組由六歲至十五歲。每日授以歌詞短文。灌輸共產思想（內容多係親俄抗日擁將反汪）並鍛鍊其身體。及其他簡單政治工作。少年組由十六歲至二十五歲。派員訓練游擊戰術。授以救亡常識。共產主義等。以備調用。中年組由二十五歲至四十五歲訓練三個月。教以防衞戰術。游擊戰術。及人民統一戰線之各項課程。隨時聽候徵調。老年組由四十五至五十五歲。訓以傳達公文及充當伙夫各任務。婦女隊由三十歲至四十五歲之婦女。均編成婦女隊。其任務除供給該匪鞋襪外每日在村輪流值崗盤查行人

二、軍事設備。每支隊設除奸科除三十名。每日化裝。分赴各鄉。凡有食糧外運。及行旅往來。一經盤查。若無相當保障。即以漢奸論罪。拿送處治。於是假名詐財。種種勒索之事層出不窮。遂近人民。不談虎色變者。鮮有

三、地畝負担。爲貫澈共產主義。實行其所謂合理的負担。以每人爲單位。每人只許可養身之地一畝半。不出花費。一畝半地之外每三畝爲一級。第一級。按畝之賦數出花費。第二級者。每畝加假數二分。三畝作三畝六。第三級。每畝加四分。三畝即爲四畝二分。由是遞增。四級每畝加六。五級每畝加八。六級則加至一倍矣。十級爲止。十級以外之地。每一畝出三畝花費。惟三畝以下之戶。免其負担而已。如上所述。所謂合理負担者。於一般較爲富裕之戶未有能堪者

（三）共匪之活動企劃。該匪警訂皇軍植勢之地在線。面（即點線以外全面之地）謂彼爲植勢之地在點（即都市地點）謂新政權植勢之地在點（即交通線附近）所以竭力從事於統一戰線之工作。以其遮斷與包圍之工作。對於應付敵人唯一方策。即係空室清野。現在該匪宣傳標語中。有「百姓桑中藏。不給鬼子留一粒糧」一條。各處百姓之逃避一空。所需什物之一切無有。即係該匪魔力之所致。並且「兵來我走。兵去我有」種種游擊戰術。……易撲滅也

（四）共匪之工作手段。以破壞交通爲第一最要工作。以破壞壁壘爲第二最要工作。其意以防遮斷。一以防據守也。所至村莊。一入富室。則壞牆推壁毀傾箱。不至一空不止。但入我家。唯一針之微。一線之末。亦必善顧。請於主人。雖不應付。不罪也。以是赤頰能得貧民心。然而受其殺者。無論職業務苦如何。供給衣食以外。每月給餉。一律以一圓爲限。實際與無給同。貧民亦不能堪之

由上述兩方情狀。而以客觀的眼光。察其表徵。確能斷定現在人民反共之動向。一律堅強。共匪擴張之力點。究屬脆弱。何以故。以該匪所爲。大部分不適民情故。請分別論如下。自來中國民情。樂安其業而惡兵征。一旦迫之參加戰鬪。危其身命。不適一也。喜農其產而惡重斂。一旦加級以征。使之毀產。不適二也。並且古禮所存。女不治外。供應軍人鞋襪。小勞筋力。已屬不甘。今其婦女。尚宣傳。大出風頭。其何背倫。此則不適者三也。家庭之根抑事兩畜。係義務。專屬一男子。今以一國之海養。役彼一月之精力。無以自給。遣云褒家。此則不適者四也。夫共匪之令旣不適。而民仍從之者。畏其力之暴也。暴力不至則立解。此吾謂人民反共之動向堅强。共匪擴張之力點脆弱者也。於此情形之下。將求撥亂反正。長治久安。最當注意者爲下列兩點。第一。宜把握民心。使之動向堅定。至死而不變。第二。宜充分警備。使已經恢復地方。治安確保而無虞。雖然。把握民心。亦豈易言哉。必也施恩愛。以堅確其信念。肅綱紀。以保障其人權。一反共產黨侵奪壓迫之行動。實現新政權仁愛和平之精神。始克有濟。至於充分警備。事賴皇軍。理勢亦有未安。然欲復新區。重要地點爲備預不虞計。必須有小部皇軍。臨時坐鎮。先爲警團張其威。俟其大定。再以警團承其後。如此則已復之地。庶幾不致旋失。其他未復地帶。或爲匪部之中堅。或係匪黨之集穴。不大加以膺懲。死灰終恐再燃。尤須有大部皇軍。究勤追擊。以期瓦解其勢力。山東爲孔孟之故鄉。流風善教。旣有以闓啓斯民。而徐向前誘惑猶淺。故未能深植其勢力。禍不早圖。恐無以盡其實。植勢則捐害河北山西。殷鑒正不遠也

宏濟大舞台 大連町 電話(三)四七六〇番

▶陽曆十月十七日起映六天◀

藝華公司鉅製古裝宮廷艷史有聲偉大鉅片

今天突演!!!

碧雲宮 ▶即全部狸猫換太子◀

主演 北京小姐 李麗 范雪朋 傅威廉 余琳 鄭重 嚴化 關宏達

▷劉娘々手段毒辣 ▷寇承御爲主捨命 ▷包龍圖面鐵無私 ▷郭槐王拷打

新片 佈景偉麗

加演 滿映新聞 月九六報

世界 電話三五三六五番

今天開映 初次來連 完全新片

新盤絲洞

藝華公司出品全部有聲對白古裝歷神怪門法變化驚人偉大巨片

◁西遊記之一▷

◇十月 二十日 二十一日 二十二日 二十三日 二十四日 二十五日 ◇公映

（主演）楊柳 王龍 汪洋

臨時優待券頭三天無效諸君原諒

加映 新聞 九六報

奉天 漢英女子打字學院招生

不放寒假

程度 國民優級卒業以上或同等學力者

入學年齡 十六歲至二十五歲（外城入學免試）

期間 隨到隨收以百名爲限 四個月卒業本校推薦職業

簡章 函索附郵票二分即寄

地址 奉天市大南門裡警察署南胡同

本校有十三年的歷史全滿服務學生數千人各種打字機五十多架卒業時本校力爲推薦

電話(四)二五九四番

診療 各科病症住院方便

濟康醫院

戒除麻醉毒品慢性中毒

院長 徐純五

地址 奉天大西門裡路南

歡迎主顧 消息靈通 代辦現票 期股客事

滿洲證券取引所取引人

大昌公司證券部

奉天市義光街三段三一 電話(三)二八七〇

特別減價 酬謝主顧

螢石 硅石 礦子原料 工業材料

源泰石粉工廠製品

一手販賣所 大昌公司

奉天市義光街三段三一 電話(三)二七四七

防病固精 NEOTONE

柳屯補藥

各埠各大藥房均有出售

肺病吐血

益壽丹 其效迅速

▲從前死於肺痨病的都是冤枉死的目前患肺病的都可以不死 益壽丹治一二三期肺病有藥到病除之功數千年來無藥可醫的肺痨病有了救星

肺痨病不難治 益壽丹非奇藥

▲肺痨菌繁殖於肺部所到之處便破壞損爛成空洞故極難治療 益壽丹藥力直接達於患部而殺盡肺菌故無論一二三期肺病均能克奏奇效即無病者亦宜豫防先服益壽丹以避免肺病之傳染可保終身無病延年益壽也

難在不能以破肺痨菌 奇在殺菌化痰清肺理氣功效力

定價 每盒十二付國幣五元 外埠函購加郵費二角

奉天市小北城門外西頭電車路道北

發賣本舖 國瑞藥店

補腎 育賢 健腦

主治 夢遺、滑精、五勞七傷、身體虛弱、腎虧、氣血虛弱、房事過度

特長

贈送 服一盒送一打、買一打送一盒

金勃先藥房

奉天日站恒濟堂、錦州同盛居、安東益增遠、吉林五洲藥房

外埠函購不加運費 大連華泰藥房

治 羊癇瘋！癲狂病

賽湧泉 下奶藥

欣榮堂專記

日本著名工廠出品

磁器 陶器

在庫大宗種類齊全

直輸入商 總發行

櫻花商事公司 陶磁器股

本店 奉天市大和區協和街五段一四 電話(二)五四七三一 三二〇七九 三三九番

支店 新京特別市日出町六ノ二 電話(三)二五〇〇 四九〇一四番

當日止咳

益肺丸

總發行 奉天大南門裡大街路東 新大陸藥房

爆然於東亞醫學史的神劑

劇減梅毒 祛禍招福

病所破爛輕重梅毒一切 高血壓・心臟病・眼前見癒

發行 山崎帝國堂 日本東京市神田區花房町 郵政儲金東京一四六十番

藥價 重症用 二元・三元 五元・十元 普通用 五角・一元 二元・五元

各埠大藥房均有出售

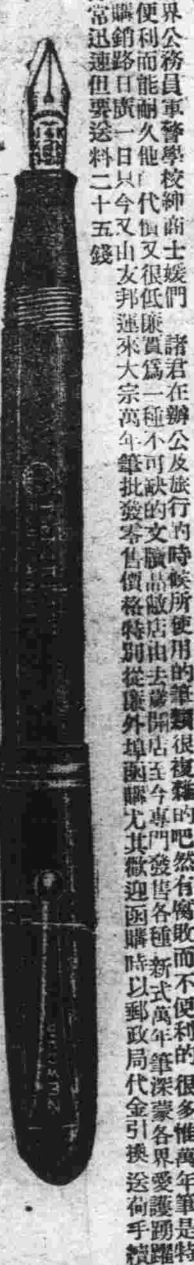

急告

各界公務員軍警學校紳商士媛們諸君在辦公及旅行的時候所使用的筆類很複雜的吧然有腐敗而不便利的很多惟萬年筆是特別便利而能耐久他代價又很低廉實爲一種不可缺的文化品敝店由去歲開店至今專門發售各種新式萬年筆深蒙各界愛護踴躍採購銷路日廣一日只今又由友邦運來大宗萬年筆批發零售價格特別從廉外埠函購尤其歡迎函購時以郵政局代金引換送荷手續非常迅速但要送料二十五錢

注意 本品係純十四開耐酸金頭保險使用三年在此期間如果筆頭損壞限退換一次凡一次買十支者敬贈一支

ナイン萬年筆 滿洲總發賣元

種類甚多價格不能詳載列下種

一號 原價三圓 特售價一圓五毛

二號 原價五圓 特售價二圓五毛

三號 原價七圓 特售價三圓五毛

安東市新柳街二九 振替奉天四九六四

東亞萬年筆營業所

純情 (18)

作 朝雲　繪 明海

四、夜驚 (3)

「……」楊家二嬸是睡了吧、沒有回答

「唉！多喒能太平」祖母蓬々的磕淨烟袋灰、自語着翻過了身

屋裡將蕭靜下去、春芳二叔的鼾聲在暗中又波動了室內的空氣、窗外的秫稭障子輕發着刷々的聲響

夜深了、祖母沒有睡、我也瞪着眼睛

外屋的時鐘已敲過了午夜的十二點

約摸又過了四十多分鐘

「誰！」西南角處一聲驚愕的呼喊、衝破平靜的暗夜

「……」沒有回聲

「誰？誰？」接連的喊問

「借傢伙！」不知是誰在嚷出了這麼一句

「借傢伙？你媽的皮！」一個乾脆的壯年的語聲

「借傢伙！你奶奶個孫子、看鎗！」又一個粗壯的喊聲

隨着這口令似的末一句

「通——」的一聲鎗響

狗全都「汪汪」起來、羅聲羅錯聲雜的不勻整的奏起悲鳴的狂亂的交響曲、犬吠聲裡裹着人聲呼號着風也似逞着威勢、將這狂亂的悲曲傳進了每個人的耳膜、神經在告訴說這不是個吉兆

「砰——々——噢——嘐——」洋砲、快鎗在拉長了聲帶號起、人聲消逝了在這恐怖的交響曲下

血潮加緊了速度、脈搏也倍上了馬力、腿癱軟、在炕上也會抽起筋來、腰也痠痛、酥了骨頭似的失了知覺、這

時每個人都被恐怖襲擊着了

「嚷呀！你聽々！成天說來——這回可真來嘍！快起來到前園子去躲一躲吧！」祖母的手冰冷的顫抖起來、扯着我的手、悄々的說叫我起身躲到外面去

「不、奶々、你老人家別害怕、他是不能來的、我是不能離開祖母的、死也要死在一起奶々你別害怕」我安慰着說

「你……你還是到園裡去、上豆角架下去躲一躲好、我老了、死活算不啥！你還是個有希望的孩子、去！去！去呀！我非要你去躲避一下不可！」祖母在極度恐懼裡氣都喘不勻了、還要這樣催促着我

「不、不、奶奶！我不去！我不去」我緊々的滾到祖母的懷裡、一動也不敢動的在聽着外面的騷動

「別不聽話、還是和你二叔去躲避躲避好哇！」楊二嬸又鼠氣郎當的似從夢裡醒來、在外間屋裡低聲的從板隔壁的縫隙這樣的開了腔

「女人家到底是膽小象耗子似的！」我駁回了楊二嬸的話

風大了、遠遠的屋外的秫稭障子活號起來、鎗聲爆豆似的在交織着響

「唉——你這小子真够蠻」祖母噴着氣在斥責我

「奶々！我是不能離你的！」我拿定了主意、祖母怎樣勸說也是沒有成功

「啊！春芳媳婦！你聽障子外是不是有人說話？」祖母又悄聲問着楊二嬸

「聽有哇、你老太太別又吓人啦！」楊二嬸害怕似的强說出這樣的一句話來壯々自己的胆

「別說話吧！」楊二叔叱着楊二嬸說

十月廿二日（星期二）

晨

七、〇〇（新京）國歌、建國體操、唱片

七、二〇（新京）格言、唱片 當省而不省必致當用而不用 放送員 何 磊

七、三五（全滿）初等日本語講座 高宮 盛逸

八、〇〇（新京）清晨音樂（唱片）國樂
一、山國情侶、高山流水
二、彩雲追月、晚來香舞
三、朝元歌、水龍吟
四、花好月圓、春光舞

八、三〇（新京）氣象

八、四五（新京）建國體操唱片

一〇、〇〇（奉天）經濟市況

一一、〇〇（哈爾濱）家庭講座 迷信切宗教 趙國柱

午

一一、五〇（新京）唱片

一一、五九（新京）報時

〇、〇一（新京）新聞、唱片

〇、三〇（全滿）清唱 富 喜
一、捉放曹 二、宿店 三、太白醉酒 四、借東風 五、罵曹

一、一五（奉天）經濟市況

繼續 經濟市況

四、四〇（新京）新聞、氣象唱片

繼續 經濟市況

五、〇〇（奉天）經濟市況

繼續 經濟市況

六、〇〇（奉天）兒童時間 講話 滿洲史話（三） 劉 新

六、二〇（新京）兒童新聞

六、二五（新京）中等日本語講座 五百木 元

六、五〇（新京）日本語新聞 唱片

夜

七、〇〇（新京）新聞、告知 夜間節目豫告、唱片

七、三〇（新京）協和青年講座 協和會中央本部聯協科 現代青年應有的修養和覺醒 國 心 雨

七、五〇（全滿）提琴獨奏 西田 友彥
一、嘎撥特（古西克作曲）外四曲 伴奏 山 下 久

八、一〇（奉天）連珠快書 群英會 葛 振 卿

八、三〇（新京）新聞解說

八、四〇（哈爾濱）舊劇 劇珠廉寨 哈爾濱怡情國劇研究部

九、四〇（新京）評詞 七俠五義（七七） 金 慶 凰

九、五九（新京）報時

一〇、〇一（新京）新聞、氣象、新聞、明日節目豫告唱片

一〇、三〇（奉天）放送小說 心理裁判 奉天放送小說研究會 原作 志賀 直哉 改譯 安 畢

書信文法「寫法」之活用

學校卒業之後不能充分書寫書信者時有所聞雖不爲可恥然自己之事件不能完全表達於他人不但傷害情感尤關於禮節亦屬欠點也有見如此東京杉並區下高井戶一ノ三五東京書院發行文學士落合先生所著「實用新案手紙百科辭典」一書確能補助如此遺憾無論何人均能獲得自己想像中適當的指示實爲最貴之書如購此書一冊即可排除一切恥辱而能達成書信文章家之榮譽從此不用求人碍難大情緒亦充分可能矣內容「交際文」「商業文」「暑中」「寒中」「寄中間候」「賀年」「祝賀」「催促」「謝禮文」「詢問」「借」「定購」「弔慰文」「男女交際文」「就職之書信」「履歷書之寫法」其他八十章簡易明瞭之實例均一々書寫在內 此書定價一圓七角僅限五百部特價一圓出售請向東京書院將書價一圓寄下見欵送書不誤也（振替東京六八〇三四番）

正確 簿記添寫法

添寫簿記方法並無若何困難如有小學卒業之程度簿記添寫方法亦能完全學成 此次東京市杉並區下高井戶一ノ三五東京書院發賣「容易活用正確之商業簿記講義」一書確名符其實爲實當之商業簿記此書由於記入帳簿之心得關於現金出納添寫法商品講入賣出元帳、臺帳日記帳等之添寫方法決算法點貨及資產表等之作成均有類例示明指導詳細此書定價一圓五角此次特價按一圓出售希望購讀者請向東京書院將書價一圓寄下見欵送書不誤也（振替東京六八〇三四番）

珠算不佳立於他人面前確爲恥辱

某大實業家之所謂「雖於讀寫佳良如對於珠算不佳不採用者屢屢有之」於社會對於珠算不佳雖不能一候終身而立他人面前確爲恥辱故東京市杉並區下高井戶一ノ三五東京書院發賣「速成熟達正確珠算方法」如購買後無論如何之門外漢亦能迅速入門關於珠算之初步加減乘除諸數等求積步合算等均有詳細方法記入閱覽本書於數時間按規則練習即如商業甲種商業學校卒業程度之珠算無論何種難計之帳目亦能迅速簡單正確算出故博得商店員銀行員一大歡迎也此書定價一圓八角特價一圓出售希望購讀者請向東京書院將書價一圓寄下見欵送書不誤也（振替東京六八〇三四番）

標準 言語使用法

逢於除用「標準言語使用法」不可之時似乎他人不可參言也如友人之令郎結婚者參列宴會之時身着堂々禮服出席對於新郎新婦雙方親友不悉如何致禮僅云恭喜等語實爲可笑如新築祝賀出產祝賀入營入學、開店慶賀以及探詢火災問候病症四季致禮何人都能獻以表示然遇困難葬式通夜致禮之時衆口皆謳不斷之言詞惟自己垂頭靜聽確爲不合乎外觀亦係男子過恥之事幾時着想皆無一定適當之材料今欲解此問題東京市杉並區下高井戶一ノ三五東京書院發行之「標準言語使用法」務希利用無論逢於如何式場立敢出頭致詞並使一般欽佩也 本「標準言語使用法」定價一圓五角僅限五百部特價一圓出售希望購讀者請向東京書院將書價一圓寄下見欵送書不誤也（振替東京六八〇三四番）

雄辯之能力

公開演說之秘訣

處於辯論之時代發表公務之意見時應變大衆之贊同如實業家、組合、會社關係之卓上演說卒業式入退辯之祝詞皆有雄辯之必要如有決心鍛鍊雄辯家者除啞人以外誰人皆可鍛鍊也若由明日入門不久可爲偉人有見如此今次東京市杉並區下高井戶一ノ三五東京書院發行之「祝辭致詞弔祭演說」之一書爲二百十頁可謂第一之指導書有之雄辯家也不論處於何處何時皆能依願確爲有名之式辭、致詞祝詞、弔祭之辭典題材豐富、熟讀之後決無碍難逢臨現場幾時皆受拍手稱贊 本書由原價改正只五百冊爲限特價一圓出售希望購讀者請向東京書院將書價一圓寄下見欵送書不誤也（振替東京六八〇四三番）

養由基 有百步穿楊之能 — 凡咳靈 有止咳化痰之妙

養由基 能報楚王之仇 — 凡咳靈 能解嗆咳之苦

養由基 震猿猴聞名傷胆 — 凡咳靈 善鎮咳唯一全能

養由基 送箭法傾心服黨 — 凡咳靈 治喉痛又止喉癢

養由基 絕技神射聞於列國 — 凡咳靈 獨門止嗽名揚滿洲

最新發明 凡咳靈

對於諸般咳嗽之症無論新久咳嗽如傷風咳嗽氣管發炎喉痛喉癢失音等症請購一二瓶便知比賽之不弱耳

總發行所 奉天市鼓樓南大街路西 五洲大藥房

各埠藥房均有代售

凡咳靈定價每瓶壹圓 打拾圓

外埠函購郵費歸敝房担任

電影名星之良伴

電影員
在强光下撮片 最易
引起目疾 自從用了
老篤眼藥
這問題 才解決
是值得向諸君
介紹的

【適應症】
結膜炎・角膜炎・沙眼・學校眼炎・疲勞眼・昏花眼・火眼・疫眼・爛眼・乾燥眼・紅腫眼・眼球點班……等
—統治其他一切眼疾

●老篤眼藥點眼容器式
一、帶著方便
二、用法簡易 因有瓶塞 最合衛生
三、因係新案特許自動式 故一滴也不致浪費

【藥價】
小瓶 二角　小兒用 二角
大瓶 三角　雙瓶包 五角

●各處藥房洋廣貨舖均有出售

總發行 山田安民藥房

經濟機關聯成一統 各商會討論再組織

世界的經濟逐漸緊縮吾東亞日滿華三國方正在積極建設東亞共榮圈之中。故而在過渡時期中。必須樹立經濟的新體制。而期統制經濟。凡商工經濟界必須改革機構。組織一擴大强化的單純經濟機關。以便發展經濟而資商工界有其健全的繁榮。前日本報以此的見地。曾以連市各商會爲中心。以座談會的形式討論各商會再組織問題。亦各具覺悟之心茲者繼其後有大連市商會長張本政氏。於二十一日上午自十一時。假座大連泰華樓。招集三商會長以次主要幹部外及連市滿人之經濟通早川日滿實業協會關東州支部囑託列席。關于商會再組織問題。毫無隔閡的嚴密討論云

籌備委會誕生

席間首由張本政氏大連市商會長。闡明州廳當局以經濟新體制之今後。不應再有經濟機關分野派別之意向。凡商人盡以商人報國觀念下。助成日滿華經濟圈域實爲當前急務故而大連市現有之三個商會。兩個商民會。再組織者乃須積極　在座人交換意見後。該商會再組織之籌備委員會。當由即日誕生。其委員由三商會暨兩個商民會正副會長。並再由五會內各遴選四名常任董事充任之。總計籌備委員二十九名。自即日起即逐漸開始商會再組織之事務

顚覆貨車三輛。乘客中有九名負重輕之傷者。負傷者中關係者如左（門鐵旅客課發表）△輕傷 大連市彌生町二ノ一 五賃方代辯人（ㇹ七）【福岡電】

巡航羅津港 大草丸顚覆

巡航羅津港內各部落之大草丸（一九噸）船長鮮人岩本某（三三）機關長大本某（三〇）。滿載船客四十名。貨物六十個十六日午前十時三十五分由羅津濱町海岸出發距棧橋約三百米。在左舷迴轉之一刹那船體傾斜四十五度遂即顚覆。目擊此慘事之海岸人等即乘小舟行救助之作業。目下溺死者僅按已登陸者男一名。女四名。其他行方不明尙屬不鮮。刻以監視船急々搜査中【羅津電】

扶桑丸入事

二十一日出港日滿連絡船扶桑丸之內有下列諸名。即二十五、六兩日出席於商船本社擧開定例支店長會議。之大阪商船大連支店長杉壽慶氏。爲協天津支店長吉植庄司氏。爲協議事務東上之滿鐵總裁室庶務課長代理江川憲二郎氏。約一個月間。視察內地側之旅客及行李整理狀況。大連驛長山口義人氏等。均乘船赴日矣

關東州代表選手 昨日搭輪船東渡

赴日參加奉祝紀元二千六百年並第十一回明治神宮國民體育大會之關東州代表。第一陣二百六十二名之般者選手。已於二十一日午前八時在大連神社前首先參拜神社。爾後隆重擧行結團式。即全體向宮城遙拜。默禱。團旗授與。三浦長官訓示。浦團長宣誓。選手宣誓閉會後於同時擧行選手宣誓式典完畢。一時全體解散。於午後十時全體集合於大連埠頭。搭同十一時出港之扶桑丸。於關係者之多數熱烈歡送裡離連就途

當局熱望節煤報國 倘有虛報斷乎嚴懲

例年無此溫暖之晚秋。似沒感觸鱗變荒涼「冬日」之景象。但不久即至採暖季節。當局頗願今冬「節煤報國」之態勢。圖滿進行。使市民全員自覺協力。即對各家庭統制配給。燃料配分因從來屢即發生假報告。增加家族數。或不同者。本年度對此等違反者。斷乎予以處分方針云

大西夫人葬儀隆重 日滿名流萃集一堂

要人弔電紛來

本報取締役新京支社長大西秀治氏之已故淸子夫人葬儀已於日前二十日下午自三時假大連市長生街葬儀場嚴肅擧行。靈前供奉夫人生前遺像夫人生前治家有方。敎子有道以其作古。令人惋惜不置。在遺像之傍。供奉供果鮮花旅順花圈。在葬場門前則陳列森田芝田滿鐵弘報課長。譚家屯西國通社長。小野英交滿報社長等花圈頗夥。葬場祭弔人有貝瀨大連市會議長。張本政大連市商會長。同部慣亭副會長。同蘇餘堂書記長。早川日滿實協囑託。張洪五宏濟善堂經理。稻葉商習校長。藏居電電參事。大內律師外。及米野滿日取締役以下。在連報界人物並國婦關係人等不下五百餘名。開弔後。各界來賓致弔詞畢。繼讀弔電計有韋煥章滿洲國外務局長官。森田弘報協會理事。光永日本電通社長。松本滿日。小野英滿。朶谷盛京。大石大同。城島新日等滿洲國各新聞社長以次不下五百餘通。其次由井口葬儀委員長致詞。繼後拈香先由親族代表施之。其次爲來賓代表芹本弘報課長。石川國通。則後滙友同資會。大連支部。張大連市商會長。苅田友之會佐藤本報編輯局長等各代表。一齊入靈前弔之淸子夫人靈最後一同拈香。到下午四時半儀於嚴肅裡告終

滿匪深夜刼奪日人 大廣署警網四布

大連市各警察署爲防事於未然，每日全體署員警戒於全市以謀地方住民之安居。孰知大膽賊犯。當法網嚴佈之中。尙敢乘時行搶於街上。大廣場署管轄忽於昨二十日傳聞行者在路上被刧。茲將其經過記之如下 市內春日町藤永某。年四十二才於二十日午後十二時後。身藏多金。行走於春日町二十五番地道路上。以爲無事正齊走中。忽自路側闖來壯漢。手持砂土。乘藤永某不備之間。其顏面上投揚。致藤永某迷傷眼目。不得爭鬥。此時壯漢乘機奪其手中之提包。內有現金六百六十三圓。即行持身逃去。待藤永某呼援至附近署中時犯人早已遠逃無跡。而即轉報本署。欲早日緝拿此犯人。非常招集全體刑事。江見主任引率遍搜於全市。終夜不休亦未破案。現仍急行逮捕中。聞犯人係爲滿人云

留日學生認可試驗 關滿各地分別擧行

日本側中等學校修了者康德八年度派遣留日學生認可試驗將由十月廿日至廿二日三日間自午前九時半按左記之日程及科目於新京、奉天、旅順、延吉四處同時擧行

（午前）（午後）

△二十日 日本語 數學

△廿一日 博物（理科）物理化學（理科）日本文（文科）英語（文科）

△廿二日 口頭試問 身體檢查

此外全滿之志願者一五五名新京之受驗者占四八名。採收預定人員爲五〇名。經採用者將與日下新京留日學生預備校在學中之七年度試驗合格者百六十名同於來年赴日本留學云

自廿二日至廿六日 冬季實用雜貨

遵副低物價政策並以實爲本的冬季實用雜貨破天破荒價出售！

提供品目

毛氈 毛衣 襯衫 坎肩 褲衩 手套 襪帶 婦人圍脖 裡衣 風衣 腿絆 小孩衣服 圍脖 襪子 通學用洋傘

大連浪速町 浪華洋行 電話代表③一一一一

擧開日滿區長議會 決定協議事項

大連市役所。對本市各街市町區之計劃。擬企畫增設以期便利交通聯絡敏速。今次特行改選各町區長之推薦。已於二十日通知任命完。關於現在我市米並砂糖票制配給各事之準備及各區新事業之組織並其他諸事項之進行。殊應協議。爰定於本月廿三日午後四時擧開日本人區長會二十四日午後四時擧行滿人區長會決定協議事項如左

一、區內細胞組織之件
二、實施米及砂糖票制之件
三、區事務費助成之件
四、區費徵收並其他事件

延。刻決定於十一月五日午前十一時擧行

報國經濟週間行事

大政翼贊之一翼。擧全經濟界而擧行之「報國經濟週間」於十月二十一日開始。週間中行事如次

十月二十一日午前二時 團體組合代表者會議（商工會議所）

十月二十三日午後二時 報國經濟官民懇談會（商工會議所）

十月二十四日、午後一時 報國經濟官民懇談會滿人側（宏濟舞台）

十月二十七日午後七時 報國經濟講談會

再團體組合代表者會議。預定二十一日午後二時。假商工會議所。關東三浦州廳長官。石橋經濟部長。笠原市殖產課長 山口關貿聯理事長。等經濟團體代表。各貿易實業組合代表約百餘名。作一小時之熱心會議

秋公十週記念 今日盛大擧行

大連市秋月公學堂 本年之開校十週記念式。今日（廿二日）午前十時於本學堂盛大擧行

客車貨車衝突 赤間驛發慘案

二十日午前四時二十五分。由鹿兒島本線赤間驛出發之貨物列車。迫於赤間附近之際。不堪牽引馬力。遂即逆行於赤間驛東方六百米之地號。於停車中驀然前進。同五時七分與由赤間驛出發旅客列車之後部相激突。機關車當即大碎。

國婦首都本部慰問 日滿監視防疫戰士

慰問遮斷區域內之住民。及製作千餘人分之口罩。送至防疫本部以備分用。而協力防疫工作之國婦首都本部側。更對於新京以外地區間之遮斷監視所防遏百斯篤侵入而默然努力之日滿軍關係防疫戰士。行感謝慰問。又決定二十一日對於滿系。二十二日對於日系。由赤木。岩坂兩常務理事。充爲代表攜帶慰問品。前往慰問云

民選議員連日推薦 候補者芳名披露

大連市會議員今次任期新選議員。官選議員已行決定發表民選議員。現在全市各方面急行投票候補中。待十一月一日出馬。近日候補者連日推薦。茲將候補者議員昨二十一日推薦氏名列左

△烏刕實（近江町烏刕洋行社長）
△恩田明（東山町）
△常深睦二（小松台）
△岸田正次郎（平和台）
△田中工（臥龍臺）
△立石保嗣（但馬町）
△小川亮一（光風臺）
△兒島卯吉（聖德街）
△小野實雄（但馬町）
△青柳亮（柳町）
△山田耕平（大黑町）
△早川正雄（鳴鶴臺）
△今木應信（霞町）
△森川莊吉（京町）

大廣署徹底防鼠疫 通令管內捕鼠交官

鑑於國都新京鼠疫之猖獗可懼。爲防其南下。關東州廳當局曾飭令州內各警察署强化防疫陣。並轉令市民自行謹愼以保安全。茲大連大廣場警察署。爲徹底豫防鼠疫之發生。現已通告所管內之市民。勵行捕鼠除蚤。並期將已捕之鼠送往附近之警察官吏派出所鼠疫即現在新京所患之「黑死症」亦即「百斯篤」其發生乃爲鼠身上之蚤。再跑到人的身上。經其一咬即可中病。病勢並非常猛烈急速。有過於虎列拉等傳染病。故望市民勵行捕鼠除蚤。以根滅鼠疫之發生。保健市民之安全

大國丸坐礁案 昨日開庭審判

本年三月二十一日。於大濮港第四碼頭西側海面坐礁船。底大破之內外汽船大國丸（五、六三三噸）其海事審判於二十一日午前九時。假關東海員審判所擧行。被告爲當時駕駛大國丸大連港領港風洞保。西澤審判長會同鹿兒島理事官開廷。由鹿兒島理事官說明論告後。停止許可。求刑兩個月之補佐人（辯護士）吉田研太郎氏辯稱 因不知海底有岩礁。故於投錨時坐礁。以言責任與其實領港。勿寧責滿鐵不將底質註明於海圖 主張無罪十二時三十五分閉

警防分團長會議 昨開防空會議

大連警防團。今次欲研究本團各防空訓練行事。特於昨二十一日午後三時。於大廣場警察署會議室內。招開今次第二回分團長會議。本日出席者有本署吉岡署長。並各防空係員。田中團長及各分團長 總務班長等之集合。而協議本團東州防空訓練。以及豫防共濟會捐金募集。其他警防事項懇談。直至四時半後。始行散會。本市之防空事務。當必更有一番進展云

伊通協和本部 來連參觀本報

滿洲帝國協和會伊通縣本部。由吉林省伊通縣公署張向國並與鐵民二氏等。率領之下。來連參觀行政與教育。於昨日午前。爲研究新聞事業。一行特來本報參觀

四勇士市葬式 二十嚴重擧行

大連市出身戰歿者第九回市葬式。已於昨二十日午前十時三十分。假市內獅子山高等女學校擧行完竣。當時別宮市長田中副市長與要塞司令官。州廳長官。滿鐵總裁東西商會各學校

交通道德實踐强調日 坂本警察部長說明重點

△交通道德實踐之重點 談話

關東州廳警察部及關東州交通協會。爲使全州民認識交通道德之眞意。並對可恐懼之交通事故防患未然。定本月二十六、七兩日。實施各種有意義之行事。在右强調日之前。關東州廳坂本警察部長。以交通道德實踐之重點爲題。發表如左之談話

關東州廳警察部與關東州交通協會協力定於十月廿六日七日兩日爲交通道德實踐强調日。實施交通訓練此次擧辦之趣旨。對一般之各個人行大規模之宣傳訓練喚起交通各個人對交通之注意。並使充分了解所謂交通道德係屬何物。爲何必須遵守。以滿蒙道德仁義之心。免除發生交通慘禍 比實踐强調日之實施。素有數次。曾收顯著之實效。但在衆人之中。仍有不守交通道德者尤其關東州與內地不同居住者大部分爲滿人。因乘用馬車及人力車等衆多之故交通事故。亦多有發生。試擧昭和十四年度之關東州內交通事故以觀之。總件數六三九件。內死亡七六名。負傷者九〇名。損害額實達一五〇、七九三圓之多。其交通事故被害甚大已顯然易見。此等交通事故何故而起乎。總而言之。皆因各人不知注意之故。在犧牲者之中。有爲主婦者亦有爲幼兒者。屬悲慘已極。倘一互相協力充分注意。故以防患於未然。不過損失之半數。即可完成萬全之防禦。當部關於此交通取締及一般大衆之指導訓練。從來即特別努力。茲爲當局都市交通之發達之向上。並同努力使一般交通者之指導訓練。察官努力所能奏效。必須一般人自發的保持交通道德。遵守交通規則並協力防止事故始可。換言之。交通道德與本務論。知曉關於交通規則之本務論。强制禁止。而後遵行。則反復擧行幾次亦無效果之可言。交通事故防止最重要之事項。須一般民衆對交通上之法則熟練。時時加以訓練。轉者及步行者。均應詳知取締規則。嚴厲遵守。位務必明瞭左記之交通規則保由道路取締規則選拔要摘錄如下（未完）

三輪自行車式洋車 出現後交通放異彩

業誌前報茲汽油節約時代之波。爾來於大連市出現自轉車式洋車爲營業汽車不足所苦之市民無不欣喜。目下關東州廳及馬車人力車組合。進行準備（圖爲最近將登場於大連市之自轉車式洋車）

第十八回國債券與九回折扣券 今日發賣望速盡力購買

今次關東遞信局貯金課發賣之第十八回國債並第九回割引（折扣）國債。已於昨二十一日由各郵便局實行開賣今回本關東州內發賣實數額爲二十萬圓。至十一月一日爲截止期。當此發賣期間中。甚望一般州民。早日努力購買此國債爲是。茲將五種債券之額面數目記之如下

△十八回債券
△二十五圓券（二十四圓五角）
△五十圓券（四十九圓）
△百圓券（九十八圓）
△五百圓券（四百九十圓）
△千圓券（九百八十圓）
△第九回割引債券
△十圓券（七圓）
△二十圓券（十四圓）
△各圓券配帶高
△千圓券（三十枚）
△五百圓券（五十枚）
△百圓券（六百枚）
△五十圓券（五百枚）
△二十五圓券（八百枚）
△二十圓券（一千五百枚）
△十圓券（一千枚）

阪口博士巡廻醫療 望市民勿諱疾忌醫

大連遞信局簡易保險課之調查。晉關店管內地方保險者日漸激增之。當局有鑑及此。爲驅除一般民衆之病魔計。特先後派遣醫師。巡廻各地。施行無費診療。前日第二班阪口博士及同隨員歸回報告稱。地方鄉民除皮膚病胃腸病及小兒各症多有發生外。至於流行疫眼症。殆無一名不感染者。急應謀籌對策。今次無費診療除接人逐一施療外。並給與藥劑。使之將歸。以便自行服用其造福鄉民。殊非淺鮮。茲將各會診療重症人員列左

△長山寺會（一二〇人）
△朝陽寺會（八六人）
△快馬廠會（一〇九人）
△石河驛會（一〇四人）

三角地帶 大消毒

由軍官民一致協力之鼠疫防疫陣。竟將如是猛烈之百斯篤驅退。更努力殲滅鼠族。十九日對遮斷區域三角地帶之家屋全部行徹底之消毒。自午後八時。該地域之大消毒已行開始云（新京）

本報鳴謝啓事

時值晚秋。恭維 吉羊。爲祝爲頌。陳者本社主辦擧行紀元二千六百年奉祝代用食品展覽會。諸承各界莫大援助。幸得良好成績圓滿閉幕。謹此登報鳴謝

康德七年十月二十一日 泰東日報社

新到優良 秋季服料 花樣燦爛 豐富登場

大連浪速町 天成號

經濟運動週間

大連商工會議所

大連商工會議所。新體制對策委員會自創立以來即應新體制對各部門均行鋭意研究。最近將由該會議所主辦於州廳經濟部及精動關東州中央實施委員會後援下將自廿一日起。實施經濟報國運動週間以呼應滿洲國道義經濟運動云

泰東日報 電話二、八〇九三

打字招生 設備完善 教材豐富 科目 日、漢、英文 大連女子打字傳習所 地址 大連浪速町六番地 電話二六八九八番 並有優等打字員數名特聘

宗旨 藥選正品 炮製遵古 聘請名醫數位在本號坐堂應診

大連 維揚大藥房

◎西崗大龍街四十九番地 電話三二七五〇番 主人 武維揚

奉天 實踐 簿記學院 招生（民生部認可）

開學日期 十一月十一日
招收額數 速成科六十名
修業科目 簿記（商業、合社、銀行）會計學、商事要項、法制經濟、商業算術、珠算

遠道學生設有宿舍、備有簡章函索附郵票即寄

奉天市瀋陽區小南街四段一〇四號（バス小南邊門下車）電話四三四五〇番

入學日期隨意

聖隆自動車講習所

學業三個月卒業。學費低廉。學理確保明瞭、學科皆用圖解、叢問答題目、並有解剖的機械爲實演。有志願自動車界的諸君、歡迎至本校參觀外埠要規章者祈郵票四分

大連市三春町二番地 所長兼講師 畢序齡 電話③五〇五七番（兼收夜學生）

不用 贈品 流行的照像機是現代人必需之 カナイカメラ 廉價宣傳！

附屬品在內
二寸版圓形 四圓五角
三寸版圓形 七圓五角
三寸版方形 八圓伍角
四寸版方型 十三圓五角

送料費三角五分 價目表函索即寄 須附來郵票（四分）

カナイカメラ本舖 吉野洋行 新京東三道街 振替新京二六九三番

高價收買廢郵票

諸君所用過之滿洲國廢郵票往往投入字紙簍中實可惜敝人有見及此爲發揚藝術保存國粹起見高價收買備有收價表欲知詳細附郵票四分函索即寄不附郵票概不作覆新舊最貴者每枚拾圓收買

奉天市大和區義光街三段十七號十戶 孫耕夫

治愈眼疾介紹良藥

逕啓者敝人於二年前在新京之中學讀書因功課繁多無休息之暇某於是心火太盛又因腎虧等情雙目視物茫々未經三月則左眼生一米粒大小之眼翳西漢兩醫治理終未見效又經友人介紹某藥店專售眼科聖藥一盒服下未過數日視物清明而眼翳亦退以後常服此藥乃得痊癒特此登報介紹 洪順達謹啓

資本金一千萬圓 帝國海上火災保險

滿洲總代理店 山二龍海 電話代表③二二一五一番 國際◎運輸 保險部

不孝男永濟等侍奉無狀慘遭大故 先慈黃老太夫人痛於康德七年陰曆九月七日丑時壽終內寢享壽八十有八歲 謹擇於陽曆十月二十八日成殮 陰曆九月三十日發引倘蒙親友賜唁 恕訃不周 哀此訃聞

孤哀子 李永濟 李永和 泣血稽顙

李氏小兒府藥

主治 小兒一切 府疾 食熱 腹痛 下痢 嘔吐 諸症

適應症 面色青白 肌肉消瘦 肚大堅硬 青筋暴露 消化不良 乳積食積 大便不整 吐瀉痢疾 胃腸積熱 不思乳食 口鼻生瘡 一切府病

本府藥是小兒府病及胃腸諸病的唯一對症新治療藥 本藥出世以來小兒可以不再死於府病定價每打三元六角每袋四角外埠兩線代價先匯備有詳細說明函索即寄 全國各大藥房均有經售 總發賣奉天大西邊門外 鴻育堂漢藥店 招聘代理報酬從優

自百方之宣傳中以服用後之効果爲證明

京城 都藥房淋藥

淋病 屢十年以上的 白帶 內服後三日可全治 世界獨特的秘藥 男女諸位請速購服早登彼岸

嘖々好評

藥價 二円 四円 八円
◇一人全癒 八円即足
◇本藥非能一時止痛日後而再發的流行藥
◇亦非從來的白壇油
◇服後僅一日間保能奏效 如不奏效者持藥而來退藥價（但只限八円者）
◇本藥爲淋病絕妙之靈藥

特許責任製造本舖 京城驛前（蓬萊町一ノ二七） 合資會社 都藥房 全滿各藥店均有 責任專賣所 大連市常盤町三八（連鎖街交番前） 井上喜保堂 電③一八二二

古代的風謠是：文學的淵源

研究中國文學的流變，第一個問題，就是中國文學產生在何時？這不是一句話可以講得淸楚的，文學起源於有天地有人類的時候，劉勰文心雕龍原道篇說：「文與天地並生」沈約也說：「歌詠所興，自生民始」不過原始時期的文學是不成熟的，是用言語爲工具的，最早的文學作品，要算是風謠，風謠是包含着語言，音樂，動作三要素，因爲語言是用以表達情感，古人的言是簡質的不得不藉用音樂使其有節奏，又不能不藉助動作增加語言的力量，後來各漸進步，又脫離了音樂，造成了種々不同的文學的形式和體裁，原始時期的風謠便是一切文學的源淵，中國文學，當然不是例外

中國原始時期的風謠，因年代的悠遠很難考證，在呂氏春秋裡有段記載：「葛天氏之樂！三人操牛尾投足以歌八闋」葛天氏是三皇時帝號，故使人有可疑處，但就所載的情形看來，很有古風謠的條件，中國古時舞樂已經很發達，在甲骨文裡常々可以看見，如樂字作棐，像以絲附木上的意思是琴瑟之象，舞字作，頗象三人操牛尾投足舞的形狀，按殷商已經有了文字，想當時文明定有相當程度，樂舞盛行，似乎來源已久了，再看葛天氏樂的八闋的歌名，一曰載民，二曰玄鳥，三曰遂草木，四曰奮五穀，五曰敬天常，六曰建地功，七曰依帝德，八曰總禽獸之極，也頗合原始時期的思想當時定有許多詩歌無疑，惜乎流傳湮沒使人無法考據：

中國上古的詩歌可考的如禮記郊特牲中的蜡辭「土反其宅，水歸其壑，昆虫毋作，草木歸其澤」書中說是伊耆氏作的，伊耆氏是上古的帝號，是傳說中的人物，按禮記是孔門弟子所撰，從時間方面，自然有可疑之處，然就古代宗教與文學的關係來看，這首用韵文祝功德，祭祀禱告神明的祝詞是有產生的可能，又如吳越春秋所載的彈歌：「斷竹續竹，土飛逐古（肉）」劉勰以爲是黃帝時的歌，這誠然僞託，然就古時風俗來證明，古時葬字說文作葬是從死在艸中，是說古人死了葬之中野，因爲那時無有棺木，親友間終的人，惟恐其被野獸所食，大家都拿着弓箭幫助孝子，驅趕鳥獸，所以古弔字，作叒，從此可知彈歌的內容頗有可信處，我們要知道對於較爲可信的上古的詩歌，都是出於後人追記，已非原文，或竄述原意，或增飾詞藻，致生可疑之處

在周以前的詩歌，尙有見於史書的尙書中的股肱歌，是君臣相勉的話，而無文學趣味，史記中有箕子的麥秀歌和伯夷叔齊的採薇歌：

麥秀漸漸兮，禾黍油油，彼狡童兮，不與我好兮（宋微子世家）

登彼西山兮採其薇矣，以暴易暴兮，不知其非矣，神農虞夏忽焉沒兮，我安適歸矣，吁嗟徂兮，命之衰矣（伯夷列傳）這兩首歌，富於詩意出於史記姑認爲可信，或已經後人潤改已非原文，只追其意而已

諸子書中，有時也保存了周以前的作品，如孟子梁惠王上有夏諺：「吾王不遊，吾何以休，吾王不豫，吾何以助」這雖名爲諺，其實他是民謠呢，總之，中國古代是有詩歌至少是有未成熟的風謠，因爲不重文學的原故，致使湮不傳，直到周朝，文學才興起，孔子說「郁郁乎文哉吾從周」從此寂寞的中國的文壇，光輝燦爛起來，中國文學史上大偉的一頁，便展開了

明末的製曲家　李漁的小品雜文

衣食住行花草禽魚無一不寫　書札小品充滿諧俗幽默趣味

李笠翁在一般人的印象中，都認爲他是明末淸初的大製曲家如「風箏誤」「比目魚」「鳳求凰」「萬年歡」「魚籃記」等笠翁十部曲在當代是風行一時的，但他的小品雜文也有不朽之處，大抵被戲曲上的成功給湮沒了，爾翁曾批評他的詩文說「作詩文甚敏捷，求之盡準於古可見他的文章是另有一種趣味與風格的，他的散文多收集在他的集子一家言裡，他自己還寫了一篇一家言釋義，對於爲文的態度申述得很詳細如「凡余所爲詩文雜著未經綢繆，不中體裁上不取法於古，中不求肖於今下不覬傳於後，不過自爲一家云所欲云而止，如候虫宵犬有觸即鳴，非有摹倣希冀於其中也，摹倣則必求工，希冀之念一生，勢必千研萬態以求免於拙，竊慮工多拙少之後，盡喪其爲我矣」由此我們看出他的散文是「云所欲云」絕對反對摹倣

李笠翁的散文中以小品雜文爲多，寫的範圍極廣，衣食住行花草禽魚，徵歌選色無一不寫並還稍帶詼諧滑稽的成分如論筍云「筍之一物則斷々宜在山林，城市所有者，任爾芳鮮，終是筍之剩義，此蔬食第一品也，肥羊嫩豕何足比肩？但將筍肉齊烹，合盛一簋，人止食筍而遺肉，則肉爲魚而筍爲熊掌可知矣」像這樣的文字在現時固然很多，古時卻不常見的，而文字淺易簡明，讀之若被攪入口，又如論菜云「蔬食之最淨者，曰筍，曰豆芽，其最穢者，則莫如家種之菜，灌肥之際，必連根帶葉而澆之，隨澆隨摘，隨摘隨食，其間淸濁多有不可問者，洗菜之人，不過浸入水中，左右數漉，其事畢矣，孰知汚穢之濕者可去乾者難去，日積月纍之糞，豈頃刻數漉之所能盡哉！」這樣文字若在現時不是很生動的一篇幽默談話？

許多談花草的文章，也含有特殊趣味，如談海棠云「海棠有色而無香，此春秋責備賢者之法，否則無香者衆，胡盡怨之而獨於海棠是咎！然吾又謂海棠不盡無香…香在隱躍之間，又不幸而爲色掩，如人生有二技，一技稍粗，則爲精者所隱，一術太長，則六藝皆通悉爲人所不道，王羲之善書，吳道子善畫，此二人者豈僅工書畫者哉？」又如談玉蘭云「世無玉樹，請以此花當之，花之白者儘多，皆有葉色相亂此則不葉而花，與梅同致，千幹萬蕊，盡放一時，殊勝事也但絕盛之事，有時變爲恨事，衆花之開，無不忌雨，而此花尤甚，一樹好花，止須一宿微雨盡皆變色，又覺腐爛可憎較之無花更爲乏趣」此外像桃，木槿，菊，蘭，梅，水仙，芙蕖等名花，他皆有文字談論情調有如現時的特寫一般，可是意味却雋永得多了

他的小品文字見於書札者頗爲不少，如向麟翁索菊云「向人索花，於已爲韻事，於人則不韻甚矣，然不向吾翁索花，於已爲不韻，於吾翁亦不韻之事也，聞今歲菊獨繁，主人且夕飽看，頗有倦色，且乞者不自我始，敢循例奉丐數本，點綴荒籬，知白衣送酒時，必不能忘舊主人也」讀之風雅宜人別有淸越情緻，又如賀陸誕先云「客有工琴者，偶過荒齋請試其技，弟素不善此，未嘗蓄之，然案之不得，未免彰吾俗態，遂詭詞以應，而齎令童子求假於兄，倘兄吝而不發，或姑遲之，皆有意貽弟也，諒兄不忍爲，故疾書以告」詼諧淋漓，甚少虛僞的詞套，又如與林安國云「若非倫核見遺，幾不知今夕何夕，山中無曆，我輩之常，不意來都門煩囂之地，亦復如是，貴東翁讓招老東翁讓餞，均爲曲體人情然邀之爲惠止及一身，實中多人未免枵腹以侯，不若餽之爲和薄也，請一博一笑」這些都是很淸雋的幽默小品，可惜當時爲人不齒，反而造成他在戲曲上的成就此外在笠翁偶集中還有談風月選姿容的文章，婦人的瑣事爲人所不足道者他都一一談論之適足以表現他性格的放浪怪僻不居於禮節所以蘭谿縣志給他下的評語是「近雅則仲醇庶幾諧俗則笠翁爲甚」（鷹　青）

西廂乖謬

西廂記杜撰張崔豔情，誣蔑名門賢婦，可云極其荒唐，「唐故榮陽鄭府君夫人博陵崔氏合祔墓誌銘」拓片云：「由魯史記以迄唐春秋，鄭氏爲衣冠之首出」「崔氏令門淸族四德兼備，六親雍和，仁讓得於天眞，慈惠立於素尙，母儀內則動靜可師，禮行詩風，進止成法，以大中九年正月十七，終淇澳私第七十六歲，是鄭崔二人姻緣美滿，而崔夫人福德俱備，鄉里矜式有碑石可證，何來張生，紅娘一派胡言？夫小說戲曲，雖不必盡符事實，而顚倒黑白，汚人名節則背理太甚，舊作家受人輕視，此其一因

六大學野球早慶熱戰之一場

北宋詞人柳永　不幸因詞而被罷斥

四庫提要稱柳永爲詞中白居易，可見他的作品通俗，但他的詞，却是纏綿細膩的，所以教坊的一般樂工歌女，每得新腔，必求柳永爲詞，始得風行於世，由此可見他的詞，在當時社會上的勢力了，詞人是有幸與不幸的，周邦彥因詞而被赦，柳永卻因詞被斥，這眞是他的命運的不幸！柳永是景祐元年的進士，官至屯田員外郎，始以鶴冲天詞「忍把浮名換了淺斟低唱」爲仁宗所斥，繼太史奏「老人星」見，秋霽宴禁中，仁宗命左右詞臣爲樂章，內傳永應制，永方冀進用因奏陳醉蓬萊詞「漸亭皐葉下隴首雲飛，素秋新霽，華闕中天，鎖葱々嘉氣，嫩菊黃深，拒霜紅淺，近寶階香砌，玉宇無塵，金莖有露，碧天如水，正値昇平，萬機多暇，夜色澄鮮，漏聲迢遞，南極星中有老人呈瑞，此際宸遊，鳳輦何處度管絃淸脆，太液波翻披香簾捲，月明風細」仁宗見此詞之首字爲「漸」字，色若不懌讀至「宸遊」句，與御製眞宗挽詞暗合，仁宗慘然，又讀至「太液波翻」曰「何不言波澄」投之於地，自是於黜免不復用柳永因詞受累，其遭際可云不幸矣，此後柳永的詞便流入沉痛悲哀的一派，古人說「詩窮而愈工」如果說這是的確的，柳永的詞之所以能那樣沉痛動人，也許是他的惡劣的環境給他造成的吧？我們看他很著名的漢嫩八聲甘州「對瀟瀟暮雨灑江天，一番洗淸秋，漸霜風淒緊，關河冷落殘照當樓，是處紅衰翠減，苒苒物華休，惟有長江水，無語東流，不忍登高臨遠，望故鄉渺邈，歸思難收，歎年來蹤跡，何事苦淹留！想佳人妝樓顒望，誤幾回天際識歸舟，爭知我，倚闌干處，正恁凝愁」失意之情，溢於言表，我們現在讀他的詞，彷彿一縷輕愁襲來，眞使我們迴環歎息不能自已也，他的雨霖鈴也含有沉痛的悲哀，「寒蟬凄切，對長亭晚，驟雨初歇，都門帳飮無緒，留戀處，蘭舟催發，執手相看淚眼，竟無語凝咽，念去去千里煙波，暮靄沉沉楚天闊，多情自古傷離別，更那堪冷落淸秋節！今宵酒醒何處？楊柳岸，曉風殘月，此去經年，應是良辰好景虛設便縱有千種風情，更與何人說」這詞眞是悲哀動人，不怪人說「柳郎中詞，只好十七八女孩兒，按執紅牙拍，歌「楊柳岸曉風殘月」可見他的詞之纏綿細膩了，他還有一首秋思玉蝴蝶詞亦佳，云「望處雨收雲斷，凭闌悄悄，目送秋光，晚景蕭疏，堪動宋玉悲涼，水風輕，蘋花漸老，月露冷，梧葉飄黃，遣情傷，故人何在，烟水茫茫，難忘，文期酒會，幾孤風月，屢變星霜，海闊山遙，未知何處是瀟湘，念雙燕，難憑遠信指暮天，空識歸航，黯相望，斷鴻聲裡，立盡斜陽」在一個淒涼寥淡的秋天晚上，聽見斷續的雁聲，立盡斜陽此情此景，眞是動人極了！他還有寫景極美妙的詞，如這闋夜半樂的詞云「凍雲黯淡天氣，扁舟一葉，乘興離江渚，渡萬壑千巖，越溪深處，怒濤漸息，樵風乍起，更聞商旅相呼，片帆高擧，泛畫鷁，翩翩過南浦，望中酒旆閃閃，一簇烟村，數行霜樹，殘日下，漁人鳴榔歸去，敗荷零落，衰柳掩映，岸邊兩兩三三，浣紗遊女，避行客，含羞相笑語，到此因念繡閣輕拋，浪萍難駐，歎後約丁寧竟何據，慘離懷，空恨歲晚歸期阻，凝淚眼，杳杳神京路，斷鴻聲遠長天暮」這詞中描繪當時的女子的嬌羞的態度，眞是維妙維肖，柳永誠北宋之寫情聖手也

日德網球交驩賽

日德網球交歡對抗戰第二日十八日午後零時半假田園球場洗行恨肯對鶴田單打戰及恨肯、凱斯對鶴田山縣雙打戰單打鶴田告勝、雙打日本惜敗

單打戰

鶴田 3（4—6，6—4，6—2，3—6，6—2）2 恨肯

雙打戰

恨肯 凱斯 3（8—6，10—8，6—8，6—3）1 鶴田 山縣

日德網球交歡大會最末日於賀陽宮同妃殿下並姬宮殿下台臨之下廿日假田園球場擧行，第一賽鶴田對凱斯戰之戰果列左再德選手一行爲出席由廿七日假甲子園擧行之關西大會二十三日東京站發車西下

單打　鶴田（9—7，6—4，6—3）凱斯

日3—1德

單日3—0德

複日0—1德

東西四大學鎧球戰

東西四大學對抗鎧球戰，二十日午後一時起於西宮球場擧行慶應對同大早大對關大

△慶應對同大審判林

慶應 55（9—0，14—0，13—0，21—0）0 同大

△早大—關大

早大 29（0—0，9—0，13—0，9—0）0 關大

談爲文章的苦樂

寫文章是一種樂事，因爲文章是抒寫自己的情感的，自己胸中的不可抑制的情感如萬馬奔騰，如囚瀉澎湃的時候，則下筆千言，倚馬可待，文章寫完便覺得有無限的愉快，東坡云「作文如行流水，初無定質，且常行於所止於所不可不止，雖嬉笑怒罵之辭，皆可書而誦之」但是此等語惟有天才者方足以言此，若必待有天才之時，而後爲文，則一生永無好文，西諺云：「一分天才九分汗」可見天才也有可以由人而造的，不常爲文之人每拈筆，輒不知所云，索盡枯腸，亦無所得，這都是不常寫文章的緣故，猶如淸中的水，不疏之則不能瀉瀉而流，假若要教它瀑布那樣永流不息，則非有素蓄不可所謂素蓄，那也很簡單，不過多讀書，多行路而已，多讀書以蓄其內，多行路以廣其識，所以太史公說遊遍名山大川而文章有奇氣，因爲出門遊歷，能使耳目常新文章的題材是新的，所寫的文章自然是新的了，若終日足不出戶，抱着書苦讀，則腦筋終有被蠹虫蛀壞之一日欲求其不腐，安可得哉！明人湯顯祖說：「生於隱約，山川人物，鴻顯高壯怪俠之事未有睹焉，神明无所灌綵，胸臆無所厭飫耳目既否，手足必蹇，皆能使人才力頓盡中國有句俗話「秀才不出門便知天下事」此腐儒之語，不足爲法也

寫文章沒有素蓄的人，每喜以辭藻向人眩耀，在其外表看來則如春蘭秋卉，人皆喜之，不知道實如醜惡的女人盡力用脂粉來修容，在燈下偶然一瞥，亦未嘗不可以惑人心魂，等到脂褪粉銷，其醜尤甚於不塗脂粉時，故爲文應力求其平淡，不必求其有過人處，只求其能將自己所欲言者，明白表出，使旁人讀此文時，亦能如你寫此文時之明白，能作到此種功夫，亦非易事了，東坡說：「凡文字少時須令氣象崢嶸，采色絢爛，漸老漸熟，乃造平淡，其實不是平淡，絢爛之極也」陶石簣答弟君奭書云：「文之平淡者，乃奇麗之極，今人千般作怪，非厭平淡不爲，正是不能耳」可見平淡也是很不容易的，人每握筆爲文沒有素蓄的，不知說什麼好，這即是眼光不銳敏，體察不仔細的緣故其實天地間，有的是作文章的材料，雲物之變，秋月之皎潔，江河之怪瀾，都是寫文章的資料「好鳥枝頭亦朋友落花流水皆文章」倘能如此何愁沒有什麼可說的，可是古時也的確有許多有天才的文人爲寫文章苦惱，賈島有句云：「二句三年得，一吟雙淚流」其爲文之苦由此可見，楊升菴對於做文章，也極感到苦惱，他有幾句話說的很妙：「一年來萬慮灰冷，惟文字結習未忘，頗以此自累而招罪，不當與而與，當與而不與，皆罪也不工則不可出，工則疲精役神，皆累也用是勇念，書壁云：「老境病魔，離親筆硯神前發願，不作詩文，自今以始，朝粥一盌夕灯一盞，作家僧行徑，惟持龐公「空諸所有」四字，庶乎餘年盡活一日，是我一日不然則擾々應酬，又何異於塵勞仕路哉！縱使藝文云書目、天下家傳人誦，盡爲我製，何益於靈召，何補於眞我！」我現在對於作文章便感覺苦痛，有時被逼迫得非寫不可，簡直不知幾生修到此，然有時也頗有所感，不吐不快，則一篇文章寫成，如百病盡失，亦久不飛來了，只有小風淒涼的吹着，偶而坐在窗前，隔着窗子凝視，寂靜似平靜的海水，展在目前，直達遠方，與天接作一條線了，使人覺得它那麗大壓迫着人的心，黃葉綏々的落下來，無聲的落在海似的寂靜中了，心也隨着秋天而變成那麼善感

保肺露

止咳平喘特長如次

一、肺部含着之痰、必惹咳嗽、保肺露之力、以震出之、溶化黏痰、毫不費力、便可排出、咳嗽無由發作、自然停止

一、氣管因受刺戟發生痙攣、故有氣促哮喘現像、保肺露能鎮靜呼吸器官、舒緩氣管痙攣、則呼吸平息

一、藥物每多苦辣惡味、入口爲艱、以致施延轉重、保肺露氣香味甜、絕無惡味、婦女小孩及最愁服藥之人、皆樂服用

定價二元　一元二

發行所　奉天大西邊門外　寶康大藥行

應世文件作法詳解

各界適用：人人必備

誰沒有應酬？誰家不辦事情？什麼事情都要有文件來點綴，這種文件就叫應世文件

本書要目

對聯作法　圖障作法　應酬詩作法　應酬詞作法　像讚作法　應用文作法　致詞作法　書信作法　東帖作法　契約作法　電報作法　公文作法

每目再分十餘作細條目

優點

1. 有六百頁內容豐富
2. 每種作法擧例詳解
3. 解釋淺鮮一看就會
4. 附錄名作可以觀摩
5. 現行文件適合時代
6. 擇優選粹足夠應用

這本書實在是秘書、書記、吏員、教師、學生、商人、家長：諸位的良好參考書！

實價二元　現售特價一元六角（外埠函購另加寄費一角二分）

發行所　奉天三友書局

旅行必需品

寫眞材料機械

株式會社　木村洋行城內支店

奉天城內鐘樓南路東

電話（四）二〇七二番

櫻花商事公司

本店　奉天市協和街五段一四號　電話（營業所（三）五四七三番　一〇三九番　加工廠（三）二二七九番

油漆布・香料　泡花鹼・糖蜜　硫化鹼・工具　舍利鹽・滷水　消火彈・漁油　華士林・罐頭　胡粉精・馬車　化粧油・鏡台

支店　新京特別市日出町六丁目　電話代表（三）四九〇一番　二五〇四番

奉天中央郵政局第184號私書函　（1）

五淋白濁一盒断根　利比兒

リベール

淋病雖兇險不足爲憂　本劑之偉効可由上圖證實之

淋病何以難治、因已成慢性的淋菌、既竄入後部尿道而以粘膜爲堅壘、日益侵入於深處故也。而且副睪丸炎、膀胱炎等可怕的淋毒性變症層見疊出、而使治療更陷困難境地病情至此、則非電療法、洗滌法、注射法等尋常療法所能收效。如爲誇大宣傳所欺、而誤服劣藥則危險極矣、惟有靈藥「特製利比兒」對於新舊淋病、均奏効著顯、向有淋藥望塵莫及、即服藥之後藥質迅速透膜（腸粘膜）浸入體內僅以五六小時、而藥力發現、排出藍色尿液、尿內藥質滲透尿道粘膜進攻淋菌巢穴、使之殲滅永遠不能復發至於腸胃障害等不良反應絕對無有、誠爲使用安全奏効迅速之治淋聖藥也。

●各埠大藥房均有出售

總發行所　竹村製劑所　大阪市東區南久太郎町二

消化酵素之白眉　塔卡地阿斯達哉

TAKA-DIASTASE

三共 SANKYO

一般之麥芽性，地阿斯達哉之品質性能與本品相比，實有天地之差。

（一）含有澱粉，蛋白，脂肪，纖維素，及其他約廿有餘種之消化酵素。

（二）由澱粉消化之性能觀之有左列諸點特殊功効茲列擧如左，

（A）糖化力强大，（B）効力一定永久不變，（C）耐酸及耐鹹性强大，（D）因食鹽及醬油可增其糖化力，（E）茶，珈琲，紅茶等絕無阻害功効之虞。

以上爲列擧之一端其他特點不勝枚擧。

東京市日本橋區室町　三共株式會社　駐在所・天津常盤街・上海崑山路　奉天市琴平町一〇

滿洲三共株式會社　出張所・大連市台山町四〇

染白髮紅毛之靈液　那伊斯

各界淑女諸位啊！倆們赶快購得靈液"那伊斯"染髮染髮、那麼着倆們的頭髮、一定倍舊加增美麗光澤、永遠不知老罷。

▲那伊斯▲原來染髮最容易、普通將此一染、不但白髮變黑分明、而且加倍光澤、並無走色及毛質損傷之虞、而永保染色。

定價　試用瓶四十錢　小瓶五十錢　大瓶九十錢

本品配有華文說明書各大藥房均有發售

N—2